SEGUNDO AÑO — Núm. 505 | PORTE PAGADO | Dirección, Redacción y Administración: AVENIDA DE MAYO 769 | Buenos Aires, Miércoles 11 de Julio de 1917

Todas las cartas destinadas a la Redacción deben ser dirigidas al Director.

Como el diario no puede responsabilizarse por los manuscritos que se le envíen, ruega a los autores guarden copia de ellos.

Dirección Telegráfica: EPOCA: Buenos Aires

Teléfono: Unión Telefónica 5194-95-96-97-98, Avenida

La Epoca

PRECIOS DE SUSCRIPCION

CAPITAL

$ m/n.	$ m/n.	$ m/n.	$ m/n.
Un mes 2.—	Tres meses 6.	Seis meses 12.	Un año 22

PROVINCIAS

Un mes 2.50 Tres meses 7.50 Seis meses 15 Un año 28

EXTERIOR

$ oro	$ oro	$ oro	$ oro
Un mes 2	Tres meses 6	Seis meses 12	Un año 24

Número del día 0.08. — Número atrasado (dentro de los 30 días) 0.20.—De fechas anteriores 0.50.

LA EPOCA se envía directamente por correo a toda persona que lo pida, acompañando el importe correspondiente. Los pedidos de suscripciones para el interior de la República se atenderán por cualquier número de días a razón de 0.08 por ejemplar.

VEASE EN LA PAGINA FINAL LA INFORMACION DE ULTIMA HORA

11 DE JULIO DE 1917

LOS PLANES FINANCIEROS

Correlativamente a su examen por el Congreso, los proyectos financieros del Ejecutivo comienzan a ser estudiados y discutidos públicamente.

Ello nos place. En general, los propósitos de gobierno deben ser bien conocidos del pueblo; con mayor motivo en este caso particular, en que el Estado hará una apelación a los recursos del país, invitándoles a colaborar en la consolidación de sus finanzas. En consecuencia, contribuiremos con especial interés a difundir el conocimiento de los aspectos que presentan los planes del Ejecutivo, de sus fundamentos y de sus relaciones con la economía general de la nación.

Al examinar los proyectos del Ejecutivo, se observa cierta resistencia hacia la proyectada creación del Banco de la República, en tanto que coinciden casi todos los juicios en estimar necesaria la operación de crédito interno, propuesta por el ministro de hacienda al Congreso. Se explica esa diferencia de apreciaciones porque la idea de una institución emisora y reguladora de la circulación es nueva entre nosotros, repugna a ese concepto rutinario que es la base de las organizaciones sociales y amenaza innovar en materias y cosas que siempre fueron una suerte de "hortus conclusus" para nuestros hombres de gobierno. En general, se teme a aquello que no se conoce bien; y la cantidad y calidad de los argumentos usados contra la creación proyectada, demuestra que ellas derivan, más que de una razonada convicción del ánimo, de esas reacciones temerosas que inspira siempre la presencia de cosas poco habituales. Ya nos ocuparemos con detenimiento de esta parte del plan del Ejecutivo, advirtiendo desde ya que, si bien no se trata de proyectos conexos sino concomitantes, existe entre ellos una unidad orgánica que sería imprudente desarticular.

En cuanto al empréstito interno, conviniéndose en principio sobre su necesidad, se formulan algunas objeciones muy suceptibles de refutación. Todas ellas pueden refundirse en una sola: lo contingente que resulta una operación de crédito interno ante la falta de hábitos de inversión en papel del Estado por parte de las gentes habilitadas para ello. De ahí se pasa a enunciar la posibilidad de un fracaso, exigiendo como medida previa, que el ministro de hacienda exponga si se han hecho gestiones y reunido elementos de juicio suficientes para alentar una tentativa del género e importancia de la que se proyecta.

Comencemos por decir que esta última condición es general. Evidentemente, ninguna medida de gobierno se toma en el aire, ni se edifica sobre la base de conjeturas. Y menos cuando se trata, como en el caso actual de hacer una compulsa de la capacidad de colaboración del país en la gestión financiera de los poderes públicos. Es obvio que cuando el Ejecutivo propone al Congreso determinadas medidas, es porque dispone de fundamentos reales y sólidos para ello. Sólo por inepcia o tontería puede temerse que una operación de tal magnitud haya sido planeada antojadizamente por el Ejecutivo, en el campo de las abstracciones numerales, sin verificar previamente una atenta confrontación con los fenómenos económicos positivos que deben servirle de base.

De modo que la interrogación al ministro de hacienda, resulta superflua. Reglas elementales de buen sentido indican que ese funcionario ha de exponer en el recinto o los ha expuesto ya ante las comisiones, los elementos de que dispone para juzgar realizable el empréstito que aconseja.

En cuanto al recelo sobre la viabilidad de la operación, nos parece excesivamente prudente. Basta conocer algo sobre el movimiento de los Bancos y las cotizaciones generales de títulos en la bolsa para advertir que existen en el país cuantiosas cantidades de numerario inactivo, para el que se busca inútilmente fructuosa y tranquila inversión. No hemos de referirnos ya a las cuentas corrientes de los Bancos, desde que allí registran una forma de depósito especial, más hecha a las necesidades de las transacciones que a las exigencias del ahorro propiamente dicho. En cambio, señalamos el alza constante en los niveles de los depósitos a plazo fijo y caja de ahorro, cuyos totales multiplican la cifra global del empréstito y ganan un interés reducido de 4 o|o en el mejor de los casos. Se objeta que el dinero argentino gusta más de estratificarse en las cajas bancarias que de adquirir papel del Estado. Pero ello es inducir una regla falsa, de un hecho cierto. En verdad, el dinero argentino parece tener su refugio habitual en las arcas del Banco, pero es porque en el país se carece de un título del Estado suficientemente sostenido por un tipo de interés ventajoso para que la imposición del ahorro nacional resulte seguro y fructuoso. Cuando existe ese título, se coloca ventajosamente; lo prueban las cotizaciones de las cédulas hipotecarias nacionales que oscilan constantemente por arriba de la par.

Es temerario, entonces, declarar la falta de imposición entre nosotros y augurar de allí la probabilidad de un fracaso de toda operación basada sobre ellos. Ofrézcase al dinero un título ventajoso como es el de 4 o|o que le brinda el Ejecutivo, con más las primas anuales en forma de sorteos, y se verá si no se crea rápidamente la costumbre de adquirir papel del Estado y si un empréstito interno bien lanzado, no se atrae la enorme masa de capitales inactivos que actualmente ganan mezquinos réditos en las cajas bancarias. Hay que tener en cuenta siempre, que el interés particular no conspira jamás contra sí mismo y que el dinero se protege sólo mediante buenas inversiones. Esa es la base de toda política financiera fundada en el crédito. Y es la que ha tenido en cuenta el Ejecutivo al coordinar las condiciones del empréstito proyectado.

Sobre estos sólidos fundamentos gravita el proyecto del Ejecutivo y la discusión ociosa y vaga que, con argumentos suspicaces se le plantea, constituye una labor negativa que conspira contra los intereses bien entendidos del país.

OBSTRUCCION EN CATAMARCA

En materia de táctica parlamentaria, quien más vive más aprende. Y si vive en Catamarca, mejor. No siempre el parlamentarismo ha de deber sus perfeccionamientos a Inglaterra; lo que nos induce a pensar que, efectivamente, el eje de la civilización se inclina sensiblemente hacia América. Por algo se empieza.

Y que ese algo es cosa digna de consideración nos lo demuestra el telegrama que se publica en la sección correspondiente. Acontece en Catamarca que un diputado radical, el señor Goñi, formuló una interpelación contra el Ejecutivo provincial. Parece ser que el gobierno tuvo buenas y abundantes razones para no querer recibir el fuego del diputado interpelante. Advertidos de lo que ocurría los diputados oficialistas y deseosos de sacar de apuros al gobernador, resolvieron hacer obstrucción al osado interpelante. ¡Una obstrucción parlamentaria en Catamarca! Inútil es decir que el procedimiento como la palabra, produjeron cierta agitación en la pacífica provincia. Por la noche, en el Club, se habló mucho de obstrucción. Alguien recordó que en otros tiempos, el obstruccionismo se practicaba con ruda eficacia por algún comisario de policía particularmente dotado para amedrentar legisladores. Nuevos tiempos, nuevas formas.

Pero no por nuevos, menos arraigados. Porque con los oficialistas catamarqueños ha pasado con la obstrucción lo que les ocurre a algunos chicos con el traje nuevo. No quieren desobstruirse. Tal resolución ha sido anunciada con cierta ferocidad por el leader de los legisladores alzados. No volverán a la cámara antes que el interpelante muera o se ausente. Implacable resolución que llena de zozobra a la sociedad catamarqueña, de suyo predispuesta a inquietarse por este género de novedades. Pues, a lo mejor parece, el diputado interpelante no tiene el propósito de abandonar sus posiciones; en cuanto a su salud, es a prueba de malos deseos. De modo que por ese lado no hay esperanzas de arreglo.

Es difícil, como se vé, prever el resultado de la obstrucción catamarqueña, cuya energía está sintetizada en esa declaración un tanto lúgubre: "Hasta que se muera..." Cosa que prueba, finalmente, como se hacen defender los gobernantes de tierra adentro cuando se ven llamados a rendir cuenta de sus actos.

JUBILACIONES Y PENSIONES

Por el ministerio de hacienda se han acordado las siguientes jubilaciones y pensiones:

Jubilaciones ordinarias: A doña Manuela Ozán de Mabragaña; a don Francisco Carrillo Vázquez; Adela Eloísa Terrile de Pereyra; Alfredo Agustín Gorlier; José María Bátiz; Manuel Santiago; Eduardo Lezica; Jorge Diotsch.

Extraordinarias: José Ramón Sende, Emilio Largeaud.

Pensiones: A la viuda de don Marcial Balsas; a la viuda de don Emilio Schultz; a la viuda e hijos legítimos de don Juan Carlos García; a la viuda e hijo legítimo de don Alberto Villanueva, a la viuda e hijos legítimos de don Euladislao Pereyra; a la viuda e hijo legítimo de don Benjamín Villa; a la viuda de don Julio Maudet; a la viuda e hija legítima de don Benjamín Reyes.

LA HUELGA DE ZARATE

CIERRE GENERAL DEL COMERCIO

Concurrencia de obreros al frigorífico "Smithfield"

ZARATE, julio 11. — La resolución de los frigoríficos de seleccionar paulatinamente su personal, ha motivado una serie de actos violentos por parte de la población asalariada, tales como la colocación de una bomba en la panadería Franceschi, hecho del cual informé el día anterior.

Los huelguistas han logrado la solidaridad del gremio de panaderos que desde ayer ha abandonado el trabajo.

Todo el comercio ha cerrado hoy sus puertas, obligado por imposiciones de los obreros en huelga, los cuales destacaron ayer diversas comisiones que recorrieron la ciudad visitando a los propietarios de casas de negocio. Varios de éstos fueron abordados por los huelguistas en forma violenta, haciéndoles notar el peligro que corrían sus establecimientos en el caso de que permaneciesen abiertas.

Solo permanecen abiertas las farmacias de Dardanelli y Silvetti.

La población carece de pan.

ZARATE, julio 11. — Hoy entraron a trabajar al frigorífico Smithfield, según informa la gerencia, una cantidad de obreros superior al día anterior.

Los mil obreros que hoy reanudaron el trabajo en el aludido establecimiento industrial lo hicieron garantizados por la policía, cuyos procedimientos en esta emergencia, son correctos.

En previsión de posibles atentados la policía realiza un servicio especial de vigilancia, no habiéndose felizmente producido hoy ningún acto violento contra los obreros no plegados al movimiento.

Importación de azúcar

DECRETO DEL PODER EJECUTIVO

Como lo anunciamos con anticipación, ayer por la tarde apareció un decreto del ejecutivo, por el cual se abre una licitación por el término de quince días para introducir cincuenta mil toneladas de azúcar libres de derecho.

El decreto está extendido en los siguientes términos:

Buenos Aires, julio 10 de 1917. — Considerando, que con fecha 6 de junio del corriente año, el poder ejecutivo se dirigió al honorable congreso requiriendo la sanción [illegible] lo autorizara para requisar [illegible] que determina la ley 8877, todas las cantidades de azúcar refinada que se encontrasen en depósito fiscal; así como para adquirir en el extranjero hasta la cantidad de 40.000 toneladas de azúcar destinado a ser vendido directamente por el poder ejecutivo, a los consumidores, al precio de $ 4.10 moneda nacional.

Que el 7 de junio el honorable congreso sancionó con fuerza de ley la autorización para requisar los azúcares que se encontraban en los depósitos aduaneros y los que pudiesen llegar a los puertos nacionales en virtud de los convenios de licitación.

Que según resulta de las informaciones suministradas por la Inspección de Impuestos Internos y de los datos concordantes de otro origen, la cosecha actual no arrojará un rendimiento mayor de 100.000 toneladas de producto en condiciones de consumo directo.

Por ello en uso de las facultades que le confiere la ley 8877, el poder ejecutivo de la nación, en acuerdo de ministros, decreta:

Artículo 1.o — Declárase libre de derechos la importación de cincuenta mil toneladas de azúcar refinada.

Art. 2.o — Abrese una licitación por el término de quince días para que toda persona inscripta o no en el ramo de azúcares se anote con las cantidades, de azúcar que se obligue a introducir dentro del término de tres meses en las siguientes proporciones mínimas: 25 o|o dentro del primer mes; 30 o|o dentro del segundo mes; y 45 o|o dentro del tercer mes.

Art. 3.o — Todos los solicitantes tendrán que otorgar la garantía determinada en el artículo 5.o del decreto reglamentario de la ley 8877, como asimismo dar cumplimiento a las disposiciones del artículo 1.o del decreto complementario de fecha 1.o de septiembre de 1913.

Art. 4.o — Los licitantes deberán presentar conjuntamente con su solicitud de importación la fianza a que se refiere el artículo 3.o de este decreto.

Art. 5.o — No podrán concurrir a la licitación los refinadores de dicho producto.

La escuadra norteamericana en Montevideo

Grandes festejos en su honor

La llegada de la escuadra norteamericana a Montevideo ha dado origen, en la vecina ciudad, a una entusiasta y grandiosa recepción. Desde la mañana de ayer, Montevideo ha embanderado profusamente sus edificios. Una manifestación, compuesta por más de cuarenta mil personas, dió la bienvenida a los marinos y al desembarcar éstos, a las 4 de la tarde, el aspecto de las calles cercanas al puerto y la avenida 18 de julio, por donde desfiló la columna, era grandioso e imponente.

Nuestro corresponsal nos trasmite los siguientes detalles del gran acto de confraternidad americana realizado ayer en la vecina capital, conjuntamente con la información de los festejos de hoy.

MONTEVIDEO, julio 11. — Imponente resultó la manifestación popular de homenaje a los marinos norteamericanos. Calcúlase que concurrieron 40.000 almas. En estos momentos se realiza una fiesta en la capitanía del puerto. En seguida se realizará en la universidad, el acto de la entrega, de parte de los estudiantes uruguayos, del mensaje de confraternidad a los colegas norteamericanos.

A mediodía se celebrará el almuerzo en el Club Uruguay.

Los guardiamarinas norteamericanos almorzaron con los estudiantes en el hotel Lanata. Por la tarde los marinos visitarán al presidente de la república.

Coméntase la resolución del Club Español, que, durante las primeras horas de la mañana izó la bandera española y la uruguaya, arriando más tarde el pabellón español, dejando solamente el uruguayo.

Cambiáronse cordiales notas entre los presidentes Wilson y Viera, con motivo del aniversario de la independencia americana.

CONGRESO

SIN SESION EN DIPUTADOS

A las 4 de la tarde, hora reglamentaria para sesionar en la cámara de diputados, se llamó al recinto, iniciándose una ligera sesión en minoría.

La presidencia informó que sólo había en la casa 43 diputados, en vista de lo cual se resolvió levantar la sesión en minoría y repetir la convocatoria para el viernes próximo.

Legislación ferroviaria—

Accediendo a la invitación que le fuera pasada por la comisión especial de legislación ferroviaria, concurrió a su seno el ministro de obras públicas, doctor Torello, para dar su opinión respecto a la minuta del señor Dickmann que ella estudia y que está redactada en los siguientes términos:

"La cámara de diputados vería con agrado que el poder ejecutivo derogara los decretos reglamentarios del artículo 8 de la ley 5315; suprimiera la comisión administradora de los fondos de caminos y entregara la administración de esos fondos a la dirección general de puentes y caminos, previa reorganización de la misma".

Los orfanotropios de Entre Ríos—

Los orfanotropios de Paraná, Villaguay y Villa Urquiza, de la provincia de Entre Ríos, solicitan el aumento a 500 pesos de los subsidios que perciben.

Recuerdan que en ellos se mantienen 256 huérfanos desamparados y se da enseñanza gratuita a 350 niños pobres. La situación difícil porque atraviesan han imposibilitado la prosecución de la obra de caridad y filantropía de que están animados.

Proyectos financieros del poder ejecutivo—

[illegible] Salaberry ha vuelto a reunirse esta tarde, en pleno, para seguir considerando los proyectos financieros del poder ejecutivo que tiene a estudio.

Felicitaciones del Brasil—

Se ha recibido el siguiente telegrama:

"Tengo el honor de comunicar a V. E. que la cámara de diputados de la República de los Estados Unidos del Brasil, a moción del diputado Mauricio de la Cerda, en nombre de la comisión de la diplomacia y tratados, aprobando un voto de congratulación por la independencia de la noble Nación Argentina. Aprovecho la oportunidad para presentar a V. E. los más expresivos saludos". — Firmado: Vespucio de Abreu, presidente.

Al despacho anterior se ha contestado con este otro:

"Me es grato acusar recibo del telegrama de V. E. comunicándome el amistoso voto del parlamento de la noble Nación Argentina. Lo comunicaré a la honorable cámara en la primera sesión que celebre y tendré el honor de transmitirle su resolución. Saludo a V. E. con mi más alta consideración.—Firmado: M. Demaría (hijo).

Labor de comisiones—

La de legislación del Senado celebrará hoy su primera reunión para entrar al estudio de los diferentes asuntos que tiene en carpeta.

—Para continuar en sus tareas ha sido citada también la comisión especial de abaratamiento de los artículos de consumo.

ESCUELA NAVAL

La inauguración de mañana

Se ha fijado para mañana la inauguración de un pabellón-dormitorio en la escuela naval militar.

Al acto concurrirá el ministro de marina acompañado de algunos jefes de la armada.

El viaje lo efectuará a bordo del crucero acorazado San Martín, aprovechando que el buque, lo mismo que los restantes de la división, se trasladan mañana a las 8 a. m. a Río Santiago, con objeto de aprovisionarse de carbón.

MINISTRO DE CHILE

Esta noche, a las 7, llegará a la estación Retiro, según lo anunciamos ayer, el plenipotenciario chileno ante nuestro gobierno, señor Figueroa Larrain.

Se prepara al distinguido viajero una entusiasta recepción por parte de sus amigos y compatriotas.

Ministro de gobierno de Tucumán

SU VIAJE A BUENOS AIRES

Mañana debe llegar, según se anunció, a esta ciudad, el ministro de gobierno de Tucumán, doctor Toledo, quien viene a gestionar del poder ejecutivo algunas medidas relacionadas con los servicios del departamento a su cargo.

El doctor Toledo, durante su permanencia en esta ciudad, conferenciará con algunos secretarios de estado, para recabar el despacho de los asuntos que le traen.

El vapor "Demerara"

RUMORES DE HUNDIMIENTO

En los círculos marítimos y comerciales viene corriendo insistentemente, desde hace días, un rumor según el cual el magnífico vapor Demerara de la compañía Mala Real Inglesa, habría sido hundido en su último viaje para este puerto. Como el factor más importante de hundimientos marítimos está representado actualmente por la campaña submarina se cree que el Demerara ha corrido la suerte de tantas otras unidades víctimas de la mencionada campaña. Pero por ahora nada puede aventurarse sobre las causas de la desaparición del Demerara máxime si se tiene en cuenta que también es problemática esa desaparición, no obstante la insistencia de los rumores aludidos.

[illegible] itinerario en condiciones normales ya habría dado base de información exacta a la agencia respectiva. Ahora la agencia de la Mala Real Inglesa, en esta capital no ha recibido otras noticias sobre la suerte del Demerara, que un breve cablegrama expedido por la agencia central de Londres, concebido en estos términos:

LONDRES, julio 3.—"El viaje del Demerara cancelado."

La ambigüedad de este telegrama más contribuye a aumentar los temores que a disiparlos, primero, porque ni en la agencia de este puerto se logra averiguar su interpretación exacta, y, después, porque, aunque signifique, como parece lo más acertado, que el Demerara zarpó para este puerto en circunstancias ordinarias, hace ya ocho días que ese telegrama fué recibido y durante ese tiempo no ha vuelto a recibirse noticia alguna del buque, carencia de noticias que no se explicaría si hubiese seguido normalmente su viaje a este puerto.

Quedan, pues, en pie los temores, sobre el destino del Demerara, aunque se debe hacer constar que la misma anormalidad porque atraviesa actualmente el tráfico marítimo, si puede ser causa del hundimiento, puede serlo también de que no se haya creído conveniente proporcionar noticias sobre el viaje del Demerara, por explicables fines de previsión y cautela.

[illegible] y que cuenta, por lo tanto, con los perfeccionamientos y adelantos introducidos en la moderna construcción naval. Tiene doble hélice, 500,07 pies de longitud, 62,3 de manga y 40,2 de puntal.

Esos breves datos sirven para dar idea de lo sensible que sería la pérdida del Demerara si llegaran a confirmarse los rumores de que hemos hecho referencia al principio.

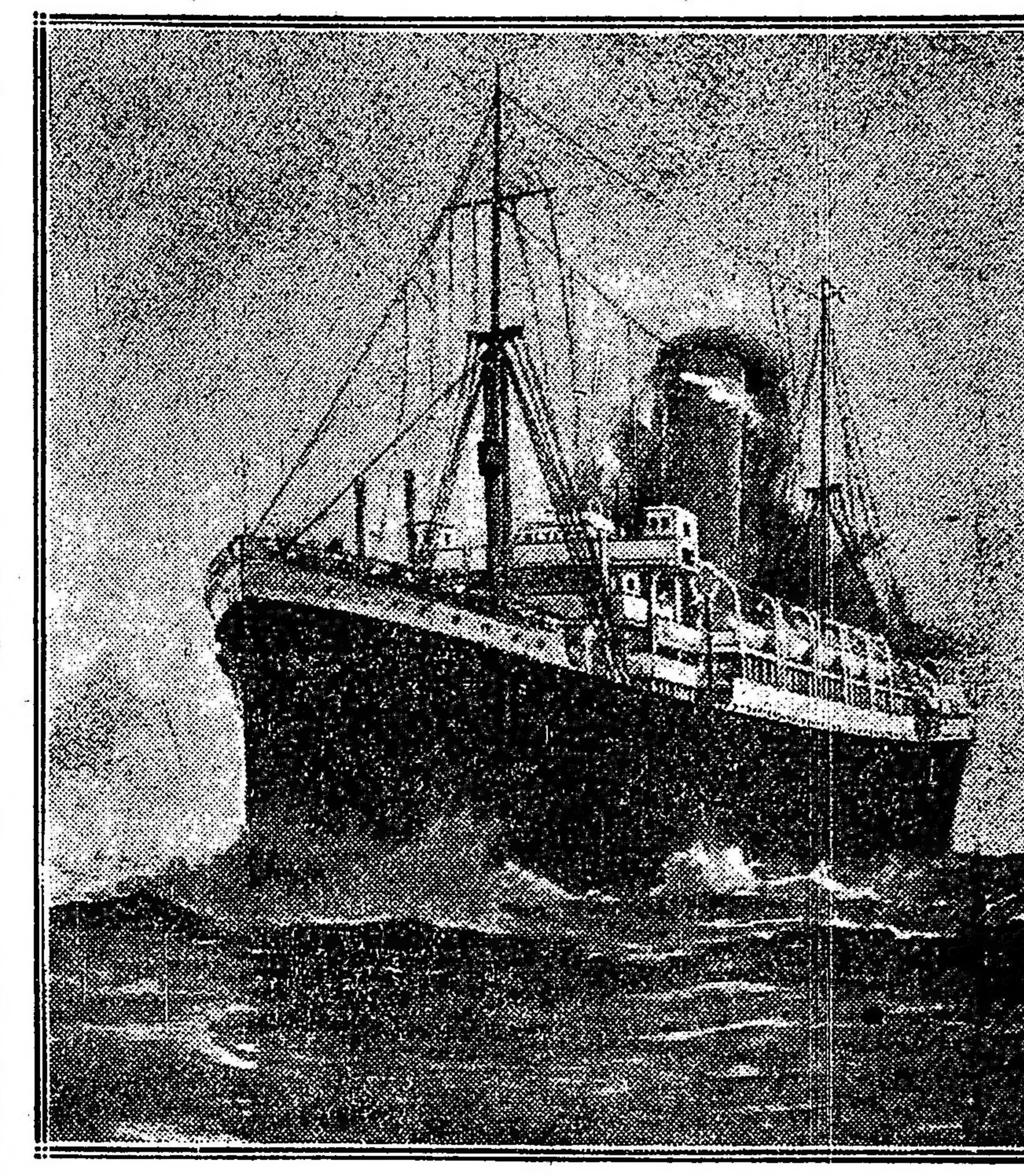

El "Demerara"

MERCADO DE TRIGO

Firmeza del mismo

Resulta grato constatar, en las actuales circunstancias, el estado de firmeza en que se mantiene nuestro mercado de trigo, como lo demuestran las cotizaciones que han alcanzado a 19.29 pesos para la clase especial; y el hecho, además, de que en los dos últimos días se haya registrado un alza de 80 a 90 centavos, verificándose las transacciones casi exclusivamente por mercaderías disponibles.

Relacionados con el alza y la firmeza del mercado de trigo están ciertos rumores qeu atribuyen una y otra a maniobras de la especulación interna; sin embargo, cabe apuntar que está fuera de duda que aquellas obedecen, ante todo, a las disposiciones adoptadas últimamente por el gobierno norteamericano restringiendo la exportación de cereales e imponiendo la obtención de un previo permiso de embarque que al ser solicitado debe expresar documentadamente los nombres del consignatario y destinatario, con el fin de evitar, seguramente, las exportaciones a Holanda y demás países limítrofes de Alemania, por cuyo intermedio pudiere proveerse de cereales este último país.

Es, pues, de preverse que la firmeza del mercado de trigo argentino durará tanto como duren las causas que han determinado ese fenómeno favorable para nuestra economía.

Artículos norteamericanos

Cifras reveladoras

Las cifras oficiales que acaban de darse a la publicidad en Nueva York, demuestran, en forma elocuente, la intensificación de las exportaciones de ese país para la República Argentina. Pese a las dificultades del tráfico y a los excesivos precios de los fletes, los Estados Unidos continúan abasteciéndonos de gran parte de los artículos que no pueden traerse ahora de Europa.

Señala esto la firmeza en el intercambio comercial argentino-norteamericano. Porque si bien nosotros importamos hoy de la gran nación del norte todas las maquinarias agrícolas, automóviles, aparatos eléctricos, etc., que se están usando en el país, ésta a su vez nos compra nuestros productos, constituyéndose en una de las principales plazas adquirentes de nuestras riquezas agrícola ganaderas.

Y en verdad, que este acrecentamiento en las vinculaciones económicas entre los dos países, no puede ser más satisfactorio, ya que está llamado a influir decisivamente en el desarrollo recíproco de las capacidades inter-americanas, abriendo amplios horizontes a la política industrio-comercial de nuestros pueblos.

Señalamos el hecho, pues, como un augurio feliz que pone de manifiesto el porvenir de las relaciones entre los Estados Unidos y la Argentina.

LAS FERIAS FRANCAS

PASADO MAÑANA SE INICIARÁ LA VENTA DE CARNE

De acuerdo con lo dispuesto por la intendencia municipal han continuado hoy en las ferias y comisarías las ventas de azucar y pan a precios reducidos.

El éxito de la iniciativa, parece que dará lugar a que se le de mayor amplitud, habilitando a tal efecto nuevos locales en distintos barrios de la metrópoli, especialmente en aquellos donde la población obrera es más densa.

Pasado mañana se iniciará la venta de carne, al precio de treinta y cinco centavos el kilogramo, en los siguiente ssitios:

Chiclana y Pavón, Iriarte y Vieytes; San Juan y Castro Rivadavia y Campana, avenida San Martín y Cayena, Giribone y Federico Lacroze, Bullrich y Santa Fe, Serrano y Honduras y Pueyrredón y Las Heras.

En el mercado municipal Intendente Crespo, cuyas instalaciones han sido convenientemente preparadas, se realizará la recepción de la carne destinada al consumo, así como la limpieza y corte de la misma.

En el día de hoy fueron vendidos en las ferias y demás locales habilitados por la intendencia, 26.600 kilogramos de pan, provenientes en gran parte del Open Door y Hospicio de las Mercedes, establecimientos que han aumentado paulatinamente la fabricación.

Las últimas disposiciones adoptadas por el doctor Llambías, respecto de la venta de azúcar han dado los resultados que se esperaban. Desde hoy se expenden en cada uno de los locales que se habían designado anteriormente, la cantidad de 1500 paquetes, cifra esta que se mantendrá durante la presente semana, para aumentarla en breve y satisfacer así las exigencias del público.

Desde mañana se habilita un nuevo local para la venta de ese artículo: la comisaría 16, en la plaza Constitución. La venta se hará en las horas de la mañana.

En el mercado Crespo se podrá preparar no menos de 20.000 kilos de carne diaria, que serán distribuídos en los distintos lugares de venta.

Del resultado de los primeros ensayos, depende la ampliación de este importante servicio, al cual el

doctor Llambías, está dispuesto a darle la amplitud que reclama.

La venta de carne en la forma planeada es una de las medidas más positivas adoptadas por la intendencia municipal, cuyo empeño en el abaratamiento de la vida está puesto de manifiesto.

El intendente municipal ha dirigido una nota al ministro de Agricultura, solicitando la devolución del mercado ubicado en las calles Lima, Salta y Constitución, que fué cedido al citado departamento durante la administración anterior.

En el local mencionado piensan las autoridades municipales instalar un depósito de productos destinados al consumo público, que se reciben a consignación de distintos puntos del país.

La intervención a la Provincia de Buenos Aires

Impuestos fiscales—

Una delegación del centro de almaceneros de esta ciudad, se entrevistó ayer con el ministro de hacienda, a fin de solicitar una nueva prórroga para el pago del impuesto a los alcoholes.

Dirección de salubridad—

Se impusieron dos meses de arresto a Margarita M. de Caride, de Berisso, por ejercicio ilegar de la obstetricia.

—Fué multada con la suma de 200 pesos, por igual motivo, la mujer Mariana de Marcuccini, de Capitán Sarmiento.

—A. Juan Solichon le fué impuesta una multa de 100 pesos o 15 días de arresto, por ejercicio ilegal de la odontología, en Bartolomé Mitre.

Consumo de agua—

Según los datos suministrados por la dirección de salubridad el consumo de agua en La Plata, Ensenada y Berisso durante el mes de junio ha sido de 573.550.000 litros.

F. C. Meridiano V—

El ministro de obras públicas se ha dirigido al gerente del F. C. al Meridiano V pidiéndole que modifique el horario vigente en las oficinas de esa repartición, adaptándola al que rige en los ferrocarriles particulares.

Pago de becas—

Hoy se inició el pago de las becas a los alumnos de Facultad de Agronomía y veterinaria que gozan de esta prebenda, por el habilitado de la dirección de hidráulica.

El aniversario de Francia—

Con motivo de cumplirse el aniversario de Francia, se realizará el 14 de este mes, una fiesta patrocinada por el comité patriótico.

La fiesta se efectuará en el teatro Argentino.

La cuestión del azúcar—

El comisionado municipal celebrará en esta semana una entrevista con el presidente de la república para arreglar la forma en que se podrá adquirir una partida del azúcar que el gobierno requisó en la aduana de la capital federal, a fin de venderla en las ferias francas de esta ciudad.

Centro de contadores

Esta noche a las 8.30 se reunirá la C. D. del centro de contadores y la especial encargada de gestionar la [illegible] título de contador [illegible]

[illegible] el próximo domingo la XVII exposición de avicultura.

Sus miembros del jurado comenzarán pasado mañana la clasificación de las aves que alcanzan a 365.

Cámara federal de Plata—

La renuncia presentada por el Dr. Isaac Godoy procurador fiscal ante la cámra federal de Llata ayerg por el gobierno de la nación.

Reglamentación de la exportación en los E. U. A.

Comunicado de la embajada de los Estados Unidos

El presidente de los Estados Unidos, ha expedido el decreto siguiente, tratándose de proteger los intereses públicos, respecto al control de la exportación de mercaderías americanas:

"Reglamentando por ley la exportación de ciertos artículos indispensables de los Estados Unidos, el gobierno tiene en vista principalmente la mejoría de las condiciones de alimentación que priman en el país o que tal vez reinen antes de poderse levantar las nuevas cosechas. No solamente es la conservación de las materias primas de la alimentación y de forrajes, un asunto que afecta los intereses vitales de nuestro pueblo, sino también la retención de una cantidad adecuada de materia prima, que es indispensable para llevar a cabo nuestro programa de construcción militar y naval, como también para poder continuar nuestras actividades domésticas, por este motivo, nosotros tenemos que proteger todos nuestros recursos fundamentales. Evidentemente es el deber de los Estados Unidos, cuando autorice la exportación de los productos no necesarnos para nuestro consumo propio, de tener primoramente en cuenta las necesidades de las potencias que hacen la guerra contra los imperios centrales; pero, también tenemos presente nuestro deber hacia las potencias neutrales. El gobierno no desea ponerles trabas; todo lo contrario, pues quiere por todos los medios equitativos y factibles, cooperar con ellas en la tarea difícil de obtener de nuestros sobrantes lo que puede utilizarse para agregar a sus recursos, para llenar sus necesidades y compensar sus déficits. Teniendo en cuenta los déficits de materias de alimentación, el gobierno piensa solamente llenar su óbvio deber asegurándose de que los neutrales estén economizando sus recursos y que nuestros recursos no podrían servir directamente o indirectamente para alimentar al enemigo.

"La proclamación hecha por autorización del congreso, el día 15 de junio, después de recapitular la ley, dice también lo siguiente: Como la salud pública requiere que se evite que alimentos llegasen al enemigo, por lo tanto, yo, Woodrow Wilson, presidente de los Estados Unidos de América, aviso a todos los que lo interesara, que salvo en el tiempo o en los tiempos y sujetos a las reglamentaciones y limitaciones y excepciones que fuesen ordenadas por el presidente, hasta que sean revocadas por el presidente y el congreso, los artículos siguientes, carbón, coke, aceites, kerosene, y gasolina, incluso cereales y harinas, forrajes, carnes y gracas, hierro en lingotes, acero, chapas para vapores y construcciones navales, hierro viejo y acero viejo, ferro manganeso, abonos, armas, municiones y explosivos, desde el día 15 de julio de 1917, no podrán ser exportados de los Estados Unidos o de sus posesiones territoriales a Abisinia, etc., etc."

Sigue la recapitulación de todos los países y dominios aliados, neutrales y beligerantes. Además este decreto estipula que las reglamentaciones y órdenes emanarán del secretario de comercio, quien dará los permisos para exportar. Además el secretario de comercio ha notificado ya el procedimiento a seguir para obtener permisos; se debe dirigirse al departamento de comercio o a sus sucursales en el interior del país; las solicitudes para exportar deben contener la cantidad, y la descripción de las mercaderías como también los nombres y apellidos de los remitentes y consignatarios".

FERROCARRILES DEL ESTADO

La dirección de los ferrocarriles del estado ha elevado al ministerio de obras públicas los planos correspondientes a la construcción de un dique en el Salado, para embalsar las aguas de ese río, las que se destinarán a riego y a las locomotoras de los ferrocarriles.

En la Guardia de Cárceles

El acto de hoy

Como estaba anunciado esta mañana a las 10 se llevó a cabo en la guardia de cárceles de la nación el acto de la toma de posesión de su cargo por el nuevo segundo jefe del establecimiento, mayor retirado Esteban García.

Ante las tropas y penados en formación, pronunció el posesionario, lo mismo que el director de la repartición, coronel Páez, las palabras de estilo en estos casos.

Asistieron al acto, felicitando al mayor García, el secretario del ministro de justicia e instrucción pública, doctor Novillo Linares; coroneles Serrato, Fernández (D.), tenientes coronales Chouciño, Valotta, Vázquez, Fernández (E.), Molina, Riveró, Alegne; doctores Piñero y Horacio García; mayor Merello; capitanes Lovaudeira, Iza y Santisteban; teniente Echevarrieta y otros caballeros cuyo nombre no recordamos.

Causó extrañeza la falta casi absoluta de oficiales, entre las fuerzas del establecimiento.

Al respecto se nos informa que [illegible] parte de ellos fueron declarados [illegible] que estén llenadas las [illegible] Plazas.

Misión del diputado Veyga

Visita a los radicales chaqueños

Corrientes, julio 11 — Invitado por el gobernador del Chaco, partió para Resistencia ayer tarde el delegado del comité nacional, doctor de Veiga, acompañado del coronel Blanco y otros amigos. Permanecerán allí hasta esta noche, habiéndoles sido preparada una hermosa recepción.

Visitarán los establecimientos importantes de las industrias locales, las escuelas y otros establecimientos dependientes de la administración nacional.

Corrientes, julio 11 — Partirán mañana para Mercedes el comisionado doctor De Veiga, el coronel Blanco y el diputado nacional señor Juan P. Acosta, para ultimar los trabajos de unidad partidaria; de allí pasarán a Bella Vista con igual objeto, regresando a ésta para fijar ya la fecha de la elección partidaria para la constitución de las autoridades.

Resistencia, julio 11 — Invitado por los radicales del Chaco, el diputado doctor De Veiga llegó a Corrientes, acompañado por el coronel Blanco, doctores Cerviño, Guastavino, y González Abelenda.

Fueron recebidos los viajeros en el puerto por el gobernador y numerosos correligionarios, quienes les ofrecieron anoche un banquete en el Club Social. El doctor De Veiga llega gratamente impresionado.

Universidad Popular de la Boca

Esta noche, a las 8.30, tendrá lugar la sesión semanal de lectura. La de hoy versará sobre astronomía, habiendo sido extractada de las obras de Camilo Flammarion, tituladas "Iniciación astronómica" y "Las estrellas y las curiosidades del cielo".

El sumario de la lectura es el siguiente:

1 Estudio práctico del cielo. Método constante para orientarse.

2. La población del infinito. Estrellas, planetas, cometas, nebulosas, constelaciones.

3. La danza de los planetas, El espacio sin límites.

4. El polo Sud o Austral, Constelaciones que lo rodean, El Centauro, La cruz del Sud.

¡Seguros contra accidentes del trabajo!

Nuestra poliza ha sido aprobada por el Departamento Nacional del Trabajo y cubre por completo la responsabilidad de los patronos de acuerdo con la ley 9688.

PRIMA REDUCIDA — SERVICIO MEDICO

Representantes en todos los pueblos de la República

"LA CONTINENTAL"

Compañía de Seguros Generales

MAIPU 965 BUENOS AIRES

Distribución de semillas de trigo en Tucumán

La agricultura en Jujuy

Se ha recibido en el ministerio de agricultura un informe del agrónomo regional de Jujuy, dando cuenta del estado de la agricultura en esa provincia, en el mes de junio próximo pasado. Dice el funcionario de referencia, que se ha sufrido por lo menos tres invasiones de langosta voladora y la estada de la saltona en diversas épocas, las que han causado enormes perjuicios, que se pueden estimar en más de medio millón de pesos. Se han perdido también por esta causa, en el departamento de El Carmen, grandes extensiones sembradas con porotos, por los cuales tienen gran predilección la langosta, habiéndose producido el caso de que el acrídio, deje hermosos maizales, para devorar únicamente los porotales. Este hecho se ha constatado igualmente en la región de Trancas y Benjamín Paz, en la provincia de Tucumán. La siembras tempranas de maíz hechas en septiembre y octubre, fueron también devoradas por la langosta.

La cosecha de maíz es muy pobre, pudiéndose calcular en una tercera parte de las cosechas normales.

En su comunicación el agrónomo de Jujuy dice que ha distribuído en Tucumán por encargo especial del ministerio de agricultura, 150.000 kilos de semilla de trigo entre 248 agricultores, siendo también favorecidos algunos de la provincia de Jujuy.

Fallecimiento de un prestigioso radical

Persecuciones de que fué objeto

SALTA, julio 11. — De Rivadavia, pueblo de esta provincia, informan que acaba de fallecer el prestigioso ciudadano radical señor Justo A. Carrizo, varón que se destacaba por al nobleza de su carácter y absoluta inflexibilidad de principio. Debido a estas dotes, llevadas con singular tesón al terreno político, fué el señor Carrizo una víctima propicia del régimen oligárquico que combatió valientemente durante toda su vida, sin ceder jamás ni a los halagos ni a las amenazas. Perseguido reiteradamente por los caudillos oficialistas, fué su vida una verdadera cadena de injustos atropellos y penalidades. Su constante adhesión al radicalismo de valió últimamente estar preso durante diez y ocho meses, sin que ninguna clase de ddlito pudiera imputársele.

Apenas puesto en libertad, la muerte, acelerada por las vejaciones sufridas, le ha sorprendido en casa del juez de paz de Rivadavia, doctor Filpo.

Su fallecimiento ha sido sentidísimo en los círculos radicales salteños, donde se conocían los sacrificios hechos por el extinto en aras de la causa a que pertenecía.

Por esos conceptos se anuncia que su sepelio constituirá una expresiva manifestación de duelo, digna del que deja tras de sí la memoria de un ejemplar modelo de ciudadano íntegro como de ejemplar correligionario.

VECINOS DE LA PAMPA

PETITORIO AL PRESIDENTE DE LA REPUBLICA

Ha visitado nuestra redacción una comisión de vecinos de Bernasconi, del territorio de la Pampa, llegada recientemente a esta capital con objeto de entrevistarse con el presidente de la república y entregarle una solicitud en nombre del vecindario del cuarto departamento del expresado territorio.

La comisión está compuesta por los señores Lorenzo F. Martín, Benito Degiovanagelo y Esteban Borelli.

Entre las mejoras más importantes que solicitan en el petitorio en cuestión figuran el refuerzo de policía, la construcción de edificios escolares, reposición de algunas oficinas públicas que han sido retiradas y varias otras.

La necesidad de todas ellas se especifica en el texto del documento, en donde se puntualizan las razones que abonan cada una de las mejoras expresadas.

BANDA MUNICIPAL

Mañana, a las 3 p. m., la banda municipal dará un concierto en la intersección de las calles Florida y Diagonal Norte.

Raid del teniente Berisso

Nuestro corresponsal en Colonia, nos envía el siguiente despacho telegráfico:

COLONIA, julio 11. — A las 12 m. pasó por esta un biplano Farman a una altura que oscilaría entre los 1000 y 1200 metros. Se supo luego que era el teniente Berisso, que salió de la escuela de El Palomar a las 10.25 a. m. con rumbo a Montevideo. Ha empleado pues, para realizar la travesía 1 hora y 35 minutos.

Hasta el momento de cerrar esta edición no se habían recibido en la escuela de El Palomar y en el Aero Club Argentino, noticias relacionadas con el descenso del teniente Berisso.

MONTEVIDEO, julio 11. (3 p. m.) — En este momento desciende el teniente Berisso en el campo de la escuela de aviación uruguaya.

Ley de marcas y señales

Nuestro representante en Chile, doctor Gómez, ha remitido esta tarde al ministro de agricultura, doctor Honorio Pueyrredón, un telegrama en el cual solicita, el envío de la ley de marcas y señales para el ganado y los decretos reglamentarios usados por nosotros, para poder satisfacer el pedido formulado a la legación, por el gobierno de Santiago.

SOCIEDAD RURAL ARGENTINA

Homenaje a la memoria del primer presidente de la institución

Como lo anunciamos oportunamente, se efectuó ayer en el local de la Sociedad Rural, en la tarde, la ceremonia de la entrega del busto del primer presidente de al institución, don José Martínez de Hoz, donado por la viuda de dicho señor, condesa de Sena, y su hijo Miguel.

El doctor Anchorena, actual presidente de la sociedad, pronunció un elocuente discurso para hacer resaltar el significado del homenaje y estudiar de paso la obra realizada por el distinguido patriota que diera, en los primeros momentos de su existencia, tanto impulso a la institución.

Una numerosa concurrencia de damas y caballeros hacía acto de presencia, testimoniando en esta forma la simpatía que depsertaba este acto justiciero que se celebraba en homenaje a la benemérita memoria del señor Martínez de Hoz.

Terminada la ceremonia, los invitados fueron obsequiados con un "lunch".

HOSPITALES MUNICIPALES

Concurso para la provisión de los puestos técnicos

Por la subsecretaría de higiene y seguridad de la intendencia municipal, se ha dado hoy un decreto estableciendo de manera precisa, los requisitos que deberán llenarse en la provisión de los puestos técnicos de los hospitales.

Además, de las disposiciones que estatuyen las reglamentaciones anteriores, los interesados deberán someterse a un concurso de exámenes, que se llevará a efecto de acuerdo con las formalidades que la citada resolución establece.

JUAN GOULA

† en esta capital

Falleció ayer, en esta capital, el distinguido compositor español Juan Goula, incorporado desde hace muchos años a nuestra vida musical y artística.

Como la mayoría de los hombres de verdadera vocación musical, el señor Juan Goula fué de una precocidad extraordinaria hasta el extremo de que a los diecinueve años era ya director de orquesta en la ciudad de su nacimiento. De éxito en éxito llegó pronto a ocupar el mismo cargo en coliseos de primera magnitud, como el teatro Imperial de Moscou, el San Carlos, de Lisboa, el Liceo de Barcelona y el Real de Madrid.

En nuestra capital, donde concluyó definitivamente por radicarse, se puso al frente de un conservatorio donde ejerció una influencia notable en la formación de alumnos sobresalientes, educados bajo la severa escuela artística que caracterizaba al maestro Goula.

Entre nosotros, como una muestra de su entusiasmo, recuérdase el hermoso esfuerzo que hizo por los años de 1910 para implantar en nuestros teatros la ópera española, labor en que le acompañaron los maestros Pedrell y Serrano. En nuestro ambiente musical gozaba de una autoridad merecidísima, acrecentada constantemente hasta su muerte.

Poseía el extinto diversas condecoraciones y títulos honoríficos que en diversas ocasiones le fueron conferidos por varios monarcas europeos, indicio que prueba lo sólido de su reputación.

Al sepelio de sus restos, verificado esta tarde en el cementerio del Oeste, asistió una concurrencia tan numerosa como selecta, formada por los múltiples admiradores del distinguido artista desaparecido.

El ministro de guerra

SE ENCUENTRA INDISPUESTO

No ha concurrido en todo el día a su despacho de la casa de gobierno el titular de la cartera de guerra, doctor Elpidio González.

La firma urgente le fué llevada a su domicilio por su secretario particular, señor Barinotto.

Obras del arroyo Cildánez

Jira del intendente municipal

El intendente municipal, Dr. Llambías, acompañado del secretario de obras públicas, ingeniero Quartino, realizará mañana a primera hora una visita de inspección a las obras del arroyo Cildañez, que muy en breve quedarán totalmente terminadas.

Exposición de maderas argentinas

El ministro de agricultura ha conversado esta tarde con el director de la defensa agrícola, doctor Senillosa, y le ha expresado el deseo de que se ponga en exposición muestrarios de maderas argentinas, en el local que ocupan las oficinas del ministerio, en la calle Carlos Calvo y Avenida Colón.

El propósito del ministro, es difundir el conocimiento de nuestras maderas, haciéndolas conocer del público que concurre a esas dependencias. La exposición ocupará la planta baja de la casa, colocando los muestrarios de las maderas en las paredes, de manera de que puedan ser examinadas por las personas concurrentes.

FACULTAD DE INGENIERIA

Las conferencias de Rey Pastor

El distinguido profesor de la universidad central, de Madrid, Rey Pastor, tuvo ocasión de demostrar sus altas dotes de maestro, en la conferencia que dictó ayer en la Facultad de Ingeniería, ocupándose del "Problema de la geometría"; esbozó el desarrollo de la geometría en el siglo XIX y su ulterior transformación.

Expresó con toda claridad y lujo de detalles las ideas de Klein en su famoso "Programa de Erlangen" y la revolución que ello produjo en la ciencia de la geometría, surgiendo de ello las concepciones de la geometría "métrica", "afine", "proyectiva" y "topológica"; siendo ellos los primeros peldaños de la gradación geométrica.

Llegó a la conclusión siguiente respecto de su concepto sobre la geometría: "Es la ciencia que estudia las propiedades invariantes respecto de todos los movimientos homoteicos y simetrías".

EL BANCO DE LA REPUBLICA

I

En ningún momento de la vida argentina ha sido más difícil la tarea del gobierno. La guerra europea, junto con las circunstancias inherentes al período político y económico a que hemos llegado, han engendrado problemas cuya solución es árdua, que deben ser encarados con energía serena y con valor cívico a prueba de las más acres censuras. Nos encontramos en un instante crítico y quizás decisivo de nuestra historia institucional y financiera.

En estas labores paralelas — la política y la económica — el estadista que ahora rige los destinos del país está desarrollando su actividad en una forma prudente y vigorosa a que no estábamos acostumbrados. La situación política, bajo una mano firme, se va desenvolviendo lentamente, para desesperación de unos y para impaciencia de otro, pero de manera benéfica para toda la nación. La obra constructiva, la obra de eliminación de las viejas prácticas y de implantación de procedimientos más de acuerdo con nuestra época, se está cumpliendo sin conmociones graves y sólo con el inevitable desplazamiento de los inútiles y de los funestos. Nunca tarea más trascendental se llevó a efecto de modo más tranquilo. Esto, que dice mucho en favor de la educación cívica de nuestro pueblo, habla muy alto en bien de los hombres que están en el poder.

Nos hallamos en un período que no vacilamos en llamar de creación. Estamos presenciando una renovación que puede ser definitiva. Los partidos conservadores — si es que hay entre nosotros partidos que, desde el punto de vista doctrinario, merezcan con exactitud ese nombre — se encuentran desorganizados y desorientados y se van dando cuenta de que el avance de la democracia es incontenible y que la regeneración del país se realiza a despecho de todos los obstáculos y en contra de las predicciones de los pesimistas y de los que esperaban regocijarse con el fracaso de los radicales. La misión política del radicalismo será benéfica hasta para sus adversarios, pues los conservadores, que no entienden de programas — los programas que no se cumplen son como los que no existen — se verán obligados a agruparse y organizarse para luchar en buenas condiciones, contribuyendo así al perfeccionamiento de nuestras instituciones y al movimiento regular de los partidos en el gobierno. Esta será la obra refleja, y no la menos provechosa, del radicalismo.

Si la labor de nuestros actuales gobernantes es tan importante en el campo político, no lo es menos en el campo moral y en el económico. Ahí están, para apoyarnos, lo que se ha hecho en el asunto de las tierras y lo que se está haciendo en la provincia de Buenos Aires. Mas no es esto sólo.

El gobierno comprende que no basta moralizar y reconstruir; hay también que crear. Y se ha entregado de lleno a la tarea. El Banco de la República es su primer paso en este sentido.

La frase proverbial es aquí insustituible: el Banco de la República viene a llenar un vacío y a satisfacer una necesidad. El establecimiento que pretende fundar el ministro de hacienda, que habría sido útil en cualquier otro momento, es indispensable en las presentes circunstancias. Ya lo demostraremos en el curso de la serie de breves estudios que con éste iniciamos.

Como se recordará, el primer artículo del proyecto presentado por el poder ejecutivo al congreso dice que el Banco de la República se funda con los siguientes objetos:

a) La emisión de la moneda nacional, su impresión y acuñamiento.

b) La vigilancia y el contralor de la circulación monetaria.

c) La conversión de las monedas metálicas argentinas y extranjeras en billetes moneda nacional de curso legal, así como todas las demás funciones que corresponden actualmente a la Caja de Conversión en virtud de la ley número 3871.

d) El descuento, redescuento y caución de títulos, documentos o valores nacionales y de los bancos particulares que se incorporen al régimen de esta ley; emitiendo al efecto los billetes necesarios de los tipos actualmente en circulación, siempre que la garantía metálica de la moneda de curso legal no baje del cuarenta por ciento.

e) Fomentar el crédito comercial, industrial, agrícola y ganadero.

f) El contralor de los cambios internacionales.

g) La regulación de la tasa del interés.

h) La emisión de bonos de renta permanente o temporal.

i) Adquirir y vender títulos nacionales a los efectos del inciso f); manteniéndolos, si fuere necesario, depositados en el extranjero.

j) Tomar a su cargo las funciones del clearing house bancario.

Como se ve, los propósitos del nuevo establecimiento de crédito no pueden ser más plausibles. Su misión económica será considerablemente beneficiosa, pues estimulará y fomentará las empresas cuya solvencia y honorabilidad las hagan dignas de ello. La nueva institución ejercerá, por razones obvias, una influencia decisiva y provechosa sobre el cambio, regulando el movimiento comercial en general.

En los próximos trabajos estudiaremos una a una las ventajas del Banco de la República, haciendo una exposición general doctrinaria sobre la política bancaria en nuestro país. De estos estudios se desprenderá, naturalmente, la conveniencia de la pronta aprobación del proyecto del ejecutivo.

X. X. X.

EN LA ARMADA

USO DE UNIFORMES

El ministro de marina dictó esta tarde, una resolución haciendo saber a la armada que vería con agrado se diera cumplimiento a lo dispuesto en el artículo 124 del reglamento de disciplina, referente al uso de uniformes. La disposición del párrafo 10, artículo 1º del reglamento citado, se aplicará en las horas en que deban funcionar oficialmente las reparticiones del ministerio de marina (mediodía a 6 p. m.).

Los oficiales superiores están autorizados a presentarse al ministro en traje civil por asuntos que no se relacionen con el servicio.

MUSEO SOCIAL ARGENTINO

Conferencia del Dr. Uriburu

A las 9 de esta noche el doctor Enrique Uriburu dará una conferencia en el Museo Social Argentino, titulada "Defensa de la producción nacional".

La actualidad palpitante del tema, tanto como el prestigio que en ese orden de ideas ha acanzado el conferencista, harán seguramente que una numerosa concurrencia se congregue esta noche en el local de la calle Maipú 126, donde tiene su local social la referida institución.

Homenaje a Francia

ORGANIZACIÓN DE UN MITIN

Manifiesto de los organizadores

Con el objeto de rendir un homenaje a Francia, con motivo del aniversario del 14 de julio, una comisión de ciudadanos argentinos prepara la organización de un mitin que se celebrará el día 15 del corriente, en esta capital.

La invitación para ese acto está hecha en los términos siguientes:

"Los ciudadanos argentinos que suscriben, con el propósito de armonizar y auspiciar varias iniciativas de núcleos de jóvenes para rendir homenaje a Francia en el aniversario de su gran revolución humanitaria en pro del derecho, de la libertad, de la justicia y de la fraternidad entre todos los pueblos — ahora que lucha heroicamente contra el militarismo alemán que aspira al predominio mundial, — invitan al pueblo de la capital al gran mitin que tendrá lugar el próximo domingo 15 de julio, de acuerdo con el programa precedente.

Suscriben la invitación los señores

Doctor Francisco Rodríguez Larreta, doctor Luis M. Drago, doctor Ernesto Bosch, señor Manuel Láinez, doctor Antonio F. Piñero, señor Leopoldo Lugones, doctor Manuel A. Montes de Oca, doctor Francisco A. Barroetaveña, doctor Francisco A. Sicardi, doctor Pedro Lacavera, doctor Alfredo L. Palacios, ingeniero Juan F. Shary, señor Ricardo Rojas, doctor Anotnio Dellepiani, doctor Ramón J. Cárcano, doctor Ricardo C. Aldao, doctor Antonio C. Gandolfo, doctor Horacio C. Piñero, doctor Angel Centeno, doctor Pedro Benedit, doctor Domingo Cabred, doctor Enrique Berduc, doctor Francisco J. Beazley, doctor José B. Zubiaurre, doctor Carlos Madariaga, doctor Daniel J. Cranwell, doctor Juan C. Rébora, doctor José Bianco, ingeniero Santiago Brian, ingeniero Guillermo White, señor Emilio N. Casares, doctor Fanor Velarde, doctor Arturo Z. Paz, doctor Antonio Madariaga, doctor Adolfo Oyenard, doctor José F. Molinari, doctor Juan José Vitón, doctor Pedro Baliña, doctor Enrique S. Pérez, doctor Pascual Palma, doctor Carlos Molina Salas, ingeniero Juan Molina Civit, señor Juan Echagüe, doctor José R. Semprún, doctor Florentino Ortega, doctor Julio Fernández, doctor Norberto Piñero, señor Bernabé Artayeta Castex, señor Alberto Lagos, doctor Enrique Madariaga, doctor Juan Esteban Anchorena, señor Samuel H. Pearson, doctor Diógenes de Urquiza, coronel Lino O. de Roa, escribano Carlos Varangot, doctor Tomás Cullen, señor Emilio Becker, doctor Enrique H. Bioy, señor Carlos Maupe, señor Norberto Láinez, doctor Adolfo Bioy, señor Pedro Grousac, coronel Arturo M. Lugones, doctor José A. Estevez, doctor Octavio Piñero Sorondo, doctor Juan Carlos Garay, doctor Joaquín Cullen, doctor Rafael Cobo, doctor Carlos D. Benítez, doctor José Ligniéres, señor Máximo Portela, ingeniero Rómulo Otamendi, ingeniero Jacinto Caminos, doctor Ricardo Pedezert, doctor Angel Roverano, señor Enrique H. Martín, doctor Pedro F. Villalba Maturana, doctor Juan Madariaga, ingeniero Avelino Varangot, ingeniero Teobaldo Ricaldoni, doctor Prudencia N. Clariá, señor Bismark Lagos, señor José F. Lagos, doctor Ricardo J. Paz, doctor Mario E. Tamburini, doctor Livio E. Castilla, doctor Leonidas J. Facio, doctor Carlos Roseti, señor Ramón Melgar, señor José M. Peña, señor Francisco J de Olguín, doctor Alberto R. de Olguín, doctor José G. Rivas, doctor Salvador Curutchet, señor José Castro, ingeniero Sabás C. Varangot, doctor L. Valiente Noailles, doctor Francisco F Barroetaveña, doctor Enrique Pérez Catán, doctor Gustavo Zaldarriaga, coronel Carlos Daireaux, doctor Jaime Daireaux, señor Cesáreo B. de Quirós, señor Alejandro Celas, señor Arturo C Porben, ingeniero Carlos Souriges, doctor Franklin Borroetaveña, doctor José F. Mazziel, señor Marcelino Dhers, señor Domingo Repetto, señor Antonio Escobar, doctor Nicolás B. Moreno, ingeniero Eugenio Sarrabairouse, señor Carlos N. Camiños, señor Eloy Escobar Bavio, señor Francisco Cuesta, señor Adolfo Herrera Espíndola, doctor Horacio Beccar Varela, escribano Darío Beccar, señor Lisandro Billinghurst, señor S. J. Casco, señor Ricardo Frías, señor Jorge Atucha, señor Eduardo Frías, doctor Fernando L. Heurlhy, señor Félix A. Carrie, señor José A. Díaz, señor Julio Díaz Romero.

Iluminación de la avenida de Mayo

Ante el buen resultado que ha dado el sistema de iluminación que la intendencia municipal resolviera instalar en la Avenida de Mayo, se ha dispuesto adoptarlo definitivamente.

El nuevo sistema que tan buen efecto produce en el aspecto general de la amplia arteria, ha satisfecho ampliamente los propósitos que se tuvieron en cuenta para la realización del ensayo.

Los pedestales colocados en el centro de la avenida por la dirección de paseos y jardines serán retirados próximamente.

Sobre José María de Pereda

La conferencia del Dr. Fabella

Como lo anunciamos, dió ayer en el Consejo Nacional de Mujeres, a invitación de esta institución una importante conferencia el plenipotenciario de Méjico y distinguido intelectual de ese país, doctor Isidro Fabella.

Ante un ambiente selecto, compuesto de un núcleo representativo de nuestra mejor sociedad, el doctor Fabella empezó su disertación sobre José María de Pereda.

La tierra y el mar — dijo — formaron su espíritu, inspirándole ferviente culto por la naturaleza. En ella ofició como sacerdote devoto y observante y la quiso con ese sentimiento indefinible e inexplicable diverso del amor, pero tan fuerte como él, que todos hemos sentido sobre las crestas de las olas, en la monotonía de los llanos, en la espesura de las selvas, en la franqueza de las cimas... Y apasionadamente llegó a profesar ese amor como esteta y como apóstol.

Don José María de Pereda adora en el suelo arcaico e inhollado y le disgustan las pompas artificiales porque roban a la naturaleza el mayor de sus encantos y el mejor de sus misterios: la virginidad. Y odia el industrialismo porque los muelles le roban sus playas con sus espumas, sus arenas y sus conchas; porque el humo de las chimeneas ennegrece el azul de su cielo; porque los rieles, hiriendo sus llanos, cometen un delito de leso panteismo y porque el ruido de las máquinas no le deja oir las epopeyas del mar; los madrigales de los regatos; las elegías de los montes, y el romance de las hojas y las flores.

Alejado de la corte a imperio de su vocación artística, mirando, admirando y dando vida al campo como un nuevo Teócrito; en fraternal amor con San Francisco, con las estrellas y los pájaros; contemplando tan dignamente como el gran trágico griego la puesta de los astros; después de haberse empapado las manos de rocío; después de embriagarse con auras salobres, relentes de barbechos y vientos de pinares; después de haber recibido baños de luz pristina de aurora; reflejos policromos de reverberantes ocasos y al cabo de penetrar deleitosamente el alma de las cosas, fué formándose el alto espíritu sano y fuerte, a la vez que exquisito y original de aquel paisajista que vivió cantando alabanzas a Dios porque Dios hizo las tierras y los mares; de aquel místico de la Naturaleza que murió rezando las oraciones de Ruskin!

Luego analiza en detalle la obra del novelista, producto de esa compenetración de su alma con los tópicos que plantea como esencialmente influyentes en la emotividad de su espíritu.

Al finalizar el doctor Fabella que había sido aplaudido en diferentes pasajes de la disertación, fué calurosamente ovacionado por el selecto auditorio que llenaba el recinto.

Las secretarías de emigración

Debido a la supresión de la partida para sostenimiento de las secretarías de emigración, hecha en el presupuesto actual por la anterior administración, han quedado en cada una de las capitales de provincia, los empleados de esta dependencia sin cobrar sus sueldos desde el mes de enero del corriente año.

Los interesados nos escriben para que llamemos la atención del ministro del ramo, a fin de que se ponga término cuanto antes a esta angustiosa situación.

Demostración a varios militares

Banquete en su honor

Los coroneles Daniel Fernández, Juan S. Serrato y Martín E. Bortagaray, cada uno de los cuales ha sido ya objeto de correspondientes demostraciones, con motivo de sus recientes ascensos, volverán mañana a ser onsequiados con una demostración colectiva, ofrecida, como las anteriores, por un numeroso y selecto núcleo de sus amistades y relaciones, entre las que figuran altos miembros del ejército, de la administración y de la política, quienes subscriben la circular de invitación.

El banquete tendrá lugar en el restaurant Conte, (Cangallo 960), a las ocho de la noche, pudiendo retirarse los cubiertos en ese lugar hasta mañana, fecha de la demostración, a las seis de la tarde.

NOTA DEL DIA

Las renuncias ministeriales en Alemania

No es cosa de extrañar que un canciller del imperio, resguardado por el apoyo indeclinable de su soberano, salve una situación como la que tiene planteada el gobierno imperial y real, eche por la borda a dos de sus más caracterizados ministros. Lo picante del asunto es que esa determinación aparece emanada directamente de Guillermo II; y que parece un rasgo de debilidad ante las exigencias de los partidos opositores, insistentes en la obtención de reformas constitucionales en el reino. Es indudable que esta vez, como muchas otras, la cuerda se rompe por lo más delgado. Era a Bethmann-Hollweg a quien se trataba de hacer desaparecer: al responsable de la guerra y de los fracasos tanto bélicos cuanto diplomáticos de Alemania, por su servilismo a las desopinadas tendencias del emperador—el hombre menos político del imperio.

Sin duda, se prescinde de esas dos entidades para hacer campo a algúnos elementos de conciliación. El puesto de ministro de relaciones exteriores de Alemania no es por ahora ni el más fácil ni el más cómodo. Pruébalo así la anterior caída de von Jagow, predecesor de Zimmermann, y las numerosas tempestades que desde su advenimiento a ese despacho ha tenido que contrarrestar el hoy renunciante. A él se le culpó de la ruptura con los Estados Unidos, y ya por el mes de febrero se susurraba que sería eliminado para dar la cartera a Bernstorff, considerando a éste como posible factor de una reconciliación con la gran república. A él se le imputó la tirantez de relaciones con Austria; el tuvo la triste dirección de la conferencia socialista de Estocolmo, empezando por desavenirse con los emisarios austriacos. Fué a él a quien se imputaron el fracaso de la propaganda ale-

Arutro Zimmermann, de Relaciones Exteriores

manófila en Rusia y el disparate de Grimm. Y, sobre todo, aquella famosa intriga de Méjico, de la cual apenas alcanzó a justificarse en la anterior sesión del Reichstag, a fines de marzo último.

Zimmermann era, pues, una víctima, desde hace mucho predestinada.

En cuanto al doctor Helfferich su eliminación es menos explicable, a no ser por motivos de política muy íntima prusiana.

Como ministro del tesoro, su actuación había sido muy apreciable hasta noviembre, época en que pasó a la cartera del Interior, que lleva consigo el rango de vicecanciller.

Helfferich, del interior

En todo momento Helfferich se ha manifestado partidario de la guerra a ultranza y de la campaña submarina sin restricciones; por lo que no se puede suponer que exista oposición de miras, a última hora, con la política bélica proclamada por el canciller.

Durante algún tiempo se le tuvo por candidato presunto a la sucesión de Bethmann Hollweg y quizás en este dato se encuentre el secreto de su actual caída, desde que su supuesto rival queda afianzado en el puesto por voluntad del Emperador. Se le llamaba "malabarista de cifras", por los éxitos que alcanzó con sus cuatro primeros empréstitos de guerra. Y en la cartera del interior, fué él quien se atrevió a exponer ante sus compatriotas, el 21 de marzo, en el Reichstag, la verdad de la situación del imperio, calificándola de gravísima, y demostrando que la guerra había afectado profundamente el porvenir industrial de Alemania: que la baja del marco es un síntoma deplorable; y que los neutrales guardan malas disposiciones financieros respecto de aquel país. Helfferich es de filiación liberal.

Tales son los hombres de que hoy prescinde el kaiser: Zimmermann será fácilmente reemplazable, pues los hombres de su índice de capacidad no son raros en el ambiente cortesano de Berlín. En cambio, Helfferich, al desaparecer del gobierno, deja un vacío que pocos serán bastante audaces para pretender colmar.

LOS GUERREROS DEL PARAGUAY

Los contadísimos guerreros del Paraguay que existen en Entre Ríos se van a dirigir al congreso, pidiéndole se equiparen sus sueldos a los actuales para los oficiales y clases.

Los oficiales y clases subsistentes desde las memorables campañas, son muy pocos y el aumentarles el sueldo hasta llegar al monto del que gozan en sus respectivos grados los militares actuales, en nada perjudicaría el erario nacional, premiándose en cambio servicios, a los que la gratitud nacional está obligada.

Estos viejos servidores retirados con los reducidos sueldos de entonce, pasan hoy miserias sin cuento, viviendo en la estrechez más absoluta, a causa de la carestía de la vida. Será justo, pues, que el congreso o el gobierno pongan remedio con presteza a esta situación.

EXPORTACIÓN DE CARNES

El frigorífico Smithfield ha despachado a bordo del vapor El Uruguayo, con destino al Havre, 5005 cuartos de vacuno congelados que representan 402 toneladas de carne.

Durante el mes de junio último, The Smithfield Argentine Meat Co. Ltd., sacrificó en sus establecimientos, para la exportación, 4.803 lanares y 9.934 vacunos.

Escuela normal del Rosario

Una queja infundada

Según una noticia aparecida en un diario de la mañana de esta capital, parece que las maestras de la escuela provincial que funcionaba en el local donde se ha establecido la normal de varones recientemente creada en el Rosario, han elevado una queja contra el ministro de instrucción pública, por haber sido excluídas del personal.

Conociendo la simpatía y buenas intenciones del doctor Salinas, para cuanto asunto se refiere al mejoramiento y estabilidad del personal, y con especial dedicación al maestro de escuelas primarias, solicitamos datos al respecto, a fin de comprobar los fundamentos de la publicación.

De esos datos, resulta completamente infundada la queja de las maestras mencionadas. No existe reglamentación alguna estableciendo que el personal de una escuela provincial deba continuar en sus funciones cuando pase a depender de la nación, y mucho menos cuando se cambia el carácter de la institución. Por otra parte, ninguna de las maestras provinciales de referencia, solicitó el cargo por escrito, ni verbalmente.

El personal nombrado para la escuela de aplicación anexa a la normal de varones del Rosario, formado por ocho profesores, fueron designados, tres maestros varones para las secciones de cuarto, quinto y sexto grado, propuestos por el director, y de las cuatro maestras restantes, dos propuestas por el director y dos solicitaron personalmente el cargo al ministro doctor Salinas, quien extendió los nombramientos previos los informes del caso. No hubo así recomendaciones ni influencias extrañas.

Pero, siendo el propósito del doctor Salinas, no ir contra la estabilidad del magisterio, comunicará al director de la escuela normal de varones del Rosario, haga inmediatamente las gestiones para trasladar el establecimiento a otro edificio, con lo que dejará la escuela provincial continuando con su personal y organización sin molestar intereses creados.

Debemos, también, hacer presente que el personal cuya queja se ha publicado, lo forman doce maestros, quienes no hubieran podido tener ubicación completa, por cuanto los maestros de la escuela de aplicación, no pasan de ocho.

ECOS DE LOS FESTEJOS PATRIOS

Informaciones complementarias

Donación de la casa A. Cabezas—

El director de la escuela José M. Estrada, señor Francisco P. Armando, recibió de la casa A. Cabezas, la donación de 72 trajes para obsequiar a los niños de matrícula gratis del citado establecimiento, con motivo de las fiestas patrias.

EN EL INTERIOR

Bolívar, julio 11 — De acuerdo con el programa publicado se desarrollaron las fiestas en conmemoración del 101 aniversario de nuestra independencia. La comisión de festejos, a la cual las autoridades municipales negaron todo concurso a pesar de tener en el presupuesto la partida asignada para estas fiestas, mereció un aplauso sincero de toda la población.

El día 8 por la mañana, hubo reparto de víveres a los pobres, a las 10 a. m. las escuelas cantaron el himno nacional en la plaza Alsina, haciendo uso de la palabra varios oradores, quienes fustigaron a las autoridades locales por falta absoluta de patriotismo. Los Vanguardias de la Patria representados en el acto por el capitán señor Sciorra, quien con palabra fácil y expresiva, dirigió al público una arenga patriótica, conquistándose una nutrida salva de aplausos.

Por la tarde, a las 2, concurrieron a la manifestación las sociedades extranjeras con sus banderas y estandartes, siendo saludadas por los miembros de la comisión de festejos. Por la noche hubo función de gala en el Cine Select, donde dió una conferencia el joven D. Forgione.

Quilmes, julio 11 — En todas las escuelas públicas del distrito se celebraron fiestas escolares, conmemorando nuestro aniversario, en las que tomaron parte los alumnos.

En el salón rosa de la casa Luchelli también se llevó a cabo un concierto vocal e instrumental, desarrollándose un escogido programa, en el que tomaron parte los profesores, señores Martín Alberro, Osvaldo y Pedro Palletti, I. Machado, Arturo R. Bustamante, Vicente Manzo, Jorge Laigle y Saturnino Salas.

A esta fiesta patriótica asistieron los señores I. José Salas, Agustín L. Rocca, Dr. V. Huisi, Adolfo Núñez, Dr. Rodolfo López, N Cichero, I. Aradó, C. Brandi, A. Fincatti, O. Parodi, A. Madera, M. Levanti, Simonetti, Biotti, Udaeta, Cañette, Franchini, Pedro B. Quintana, Ferro, Landi, Cartasena, Martínez, Angeletti, Ramos, Landi A., Berbeni, Luchelli, Godoy, Salas, Sánchez, Istueta, Sosa del Valle, D. Angeletti, Chiesa, Cairoli, M. Huisi, Saturnino Iriarte, Angel Rocca, A. Médici, A. Otamendi, L. Epeloa, S. Parodi, Benguria, I. Pegazzano, F. Madera, P. Erbin, Nelhio, C. Arias, Bernasconi, Juan Iriarte, A. Oliveri, E. y R. Angeletti.

Después de la parte musical, los concurrentes fueron obsequiados con un lunch.

Chivilcoy, julio 11 — Con bastante éxito se realizó la manifestación cívica en honor al aniversario patrio, organizada por los alumnos del colegio nacional, escuela normal e industrial.

Hicieron uso de la palabra los señores Dr. Luis Tiscornia, Manuel Iglesias, J. Ovidio y N. Guastella, siendo calurosamente aplaudidos por la numerosa concurrencia que los escuchaba.

San Fernando, julio 11 — El Club Social, de Victoria, sección atlética, realizó el lunes último, asociando su acción a los festejos patrios, el torneo interno anunciado, que resultó muy interesante, adjudicándose todos los premios, que fueron donados por los siguientes señores: Marcos Ripalda, casa Escasany, N. Gargiulo, M. C. Silva, Juan Cóppola, C. H. Pearson, comisión de señoritas, B. González, LA EPOCA, Compañía Argentina de Tabacos, Club Social de Victoria, G. Canosa y Guillermo White.

El premio de LA EPOCA, consistente en una medalla de oro, fué adjudicado al señor Bartolomé Botaro, vencedor en la carrera de 800 metros.

El sábado próximo se distribuirán los premios en uno de los intervalos de la función teatral, que con tal motivo y con un bonito programa ha organizado el club, con valiosos elementos culturales.

Tandil, julio — En homenaje al glorioso aniversario de nuestra independencia, el centro Unión Tandilense ,efectuó una brillante reunión social, en el elegante salón-teatro que posee la sociedad Unione Italiana.

Al acto concurrieron numerosas familias de nuestra sociedad. El baile estuvo muy animado y duró hasta las primeras horas de la mañana.

Por iniciativa del inspector, señor Roberts, previo consentimiento de la jefatura de policía, se llevaron a cabo el 9, varios festejos entre el personal de esta comisaría, para conmemorar dignamente nuestra efeméride.

A la salida del sol, un pelotón de 20 soldados armados a máuser, acompañados del inspector y todo el personal superior, con la banda de música a la cabeza, que concurrió gratuitamente, se dirigieron a la plaza principal frente a la pirámide de la libertad. Luego que la banda dejó oir las notas de nuestro himno, los agentes dispararon las tres salvas de ordenanza.

Acto continuo, el inspector, en una canceptuosa alocución patriótica, puso de relieve el significado de esta fecha. A continuación habló el señor Juan E. Mieres, que tuvo pasajes muy felices.

A las 12 m. del mismo día, la tropa fué obsequiada con un asado con cuero que se sirvió en la comisaría local.

Por la tarde se llevaron a cabo otros varios festejos.

QUEQUEN, julio 11. — Conmemorando el día patrio se efectuaron diversos actos sociales y festejos populares. El día 9 por la mañana disparo de bombas a la salida del sol., momentos más tarde se distribuyó carne a los pobres, en la delegación.

Luego el pueblo fué obsequiado con asados a la criolla.

—Por la tarde, carreras de sulkis en una distancia de 5000 metros resultando ganador el señor Andrés Lapola, a quien se le adjudicó el premio consistente en 120 $. A continuación, varias diversiones populares hasta la entrada del sol.

Por la noche se realizó un gran baile social, organizado por un grupo de jóvenes al que fueron invitados mucha familias de la localidad y algunos del vecino pueblo de Necochea.

El salón elegantemente adornado, con flores e iluminado profusamente con lamparitas eléctricas ofrecía un soberbio golpe de vista.

A las 9 p. m. se dió principio al baile, que duró hasta el siguiente día bailándose con gran animación y entusiasmo.

Asistieron las señoras Emilia H. de Ferreyra, Teresa B. de Guerrero, Dominga I. de Durán, Martina R. de Tobal, Natalia A. de Echeverría, Sandalia P. de Antinena, Cecilia A. de Paz, Romana A. de Ruvira, Magdalena J. de Vuotto, Raquel A. de Averleche, Damiana C. de Herrero y Mariana S. de Mordente.

Señoritas: Agustina Arocena, Catalina Daguerre, Nanira Dapeschi, Enriqueta y Dolores Antonena, Carolina y Dreida Castro, Teresa y Dolores Guerrero, Mariana Arregui, Juana y Nemesia Burgos, María Esther Toledo, Adela y María Luisa Sarlenga, Miguelo Fernández, Clementina Ruviero, Petronila y María Contreras y otras más que no recordamos.

La concurrencia fué obsequiada con un lunch.

Las comisiones de festejos y de baile fueron muy felicitadas por el buen éxito obtenido.

Dichas comisiones la formaban, varios vecinos caracterizados, bajo la presidencia del señor Juvencio Avee.

RAMOS MEJIA, julio 11. — Singular brillo obtuvieron los festejos que se realizaron el día 9 de julio conmemorando el aniversario patrio.

Las escuelas de la localidad, que tuvieron a su cargo la realización de estos festejos, congregaron a numerosas familias de la localidad. En la escuela número 3, que dirige la señorita H. J. Hardey Cróstegui, desarrollóse un interesante programa. Después de cantado el himno, abrió el acto con un conceptuoso discurso, la directora del establecimiento. Siguieron varios números de declamación, canto y música, que agradaron a la concurrencia. La señorita Trinidad de Diego, cerró el acto, pronunciando una alocución patriótica.

En las escuelas números 4, 12 y 71, hubo asimismo fiestas escolares que cobraron inusitado interés por la cantidad de familias que concurrieron á ellas.

En el salón que sostienen las Damas Vicentinas, realizóse la velada organizada por una comisión de espectables vecinos de la localidad, destinada a arbitrar recursos para socorrer a los niños pobres.

SAENZ PEÑA, julio 11. — En la escuela número 66, nacional, que dirige el profesor señor Horacio Vallejos, se conmemoró el aniversario de la jura de la independencia con una fiesta que ha dejado grata impresión en aquel vecindario.

Un bonito y vasto programa fué desarrollado por los alumnos con corrección, mereciendo tanto el personal docente como los alumnos muchas felicitaciones por la numerosa concurrencia.

La parte musical estuvo a cargo de la señorita Ana M. Hegui y joven R. Rosés, que acompañó en el violín, siendo ambos muy aplaudidos.

VILLA LYNCH, julio 11. — El aniversario de nuestra independencia ha sido en esta villa y la vecina de Progreso, conmemorado dignamente.

A las 8 a. m. se reunieron en el subcomité radical Obreros de Villa Lynch, los miembros de la comisión directiva, procediendo a al distribución de una regular cantidad de víveres entre los necesitados de ambas poblaciones, cuyos artículos habían sido remitidos por el comité central "Leandro N. Alem", de San Martín, con ese fin.

Varios comerciantes de Villa Lynch, entre ellos los señores Pablo de Inocente, Manuel Crespo, Juan Saavedra y Juan Raggio, respondieron generosamente al llamado, en la misma forma que lo hicieron varios miembros de la C. D. del subcomité, costeando de su peculio una cantidad de los víveres repartidos.

La distribución se hizo en el mayor orden y terminados los vales que habían sido repartidos al efecto, se distribuyeron entre igual cantidad de pobres los artículos quedados.

A las 10 a. m. una comisión de vecinos, compuesta por los señores Pedro A. Barañao, Pablo Inocente, Amadeo Oggero, Juan Raggio, Salvador Ramírez, Servando J. Petel, José S. Petel, J. Maniello y Servando Petel (hijo), concurrieron al local de la escuela fiscal número 12, que dirige la señorita María Luisa Duseaux, para presenciar el acto escolar que con motivo de nuestra fecha clásica había sido preparado de antemano por el personal docente de esa escuela.

Cantado el himno nacional por los alumnos, la señorita Duseaux leyó un bien inspirado discurso patriótico, siendo al terminar muy felicitada; varios alumnos recitaron composiciones alusivas y cantos escolares. Al terminar el acto, usó de la palabra el señor Servando J. Petel, pronunciando una alocución adecuada, siendo entusiastamente aplaudido.

Acto seguido el señor Petel hizo entrega a la señorita directora de un paquete conteniendo 160 cartuchos de confituras, para ser distribuídos entre todos los alumnos concurrentes a esa escuela, donación de un núcleo de vecinos, que fué debidamente agradecida por el personal docente.

VILLA PROGRESO, julio 11. — A las 2 p. m. tuvo lugar en la escuela fiscal que dirige la señorita Ana Etelva Bonifacini, una hermosa fiesta escolar que, conmemorando la jura de la independencia, había preparado el personal docente de ese establecimiento educacional.

Con arreglo a un vasto y bonito programa, en el que figuraban declamaciones, comedias, alocuciones patrióticas y cantos escolares, los alumnos se desempeñaron correctamente, poniendo de manifiesto la preparación y adelantos de dicha escuela.

Una comisión compuesta por los señores José Lértora, Pedro A. Barañao, Juan Raggio, Salvador Ramírez, Amadeo Oggero, José González y Servando J. Petel, del subcomité Obreros radicales de Villa Lynch y Progreso, hicieron entrega a la señorita directora de doscientos cartuchos de confituras y caramelos que fueron distribuídos entre los alumnos, los que habían sido adquiridos por suscripción entre un núcleo de vecinos, entre ellos los señores Juan Reibaldi, J. Perer y señora de Raggio y Babastro.

El señor Servando J. Petel, vicepresidente del subcomité, usó de la palabra en tal ocasión, pronunciando una bien inspirada improvisación patriótica alusiva al día, que fué muy ovacionada.

El señor Jorge Lértora invitó gentilmente al señor Petel, a los otros miembros de la comisión y a varias otras personas a concurrir a su domicilio, donde fueron obsequiados con una copa de champaña, renovándose en tal ocasión las manifestaciones patrióticas ya exteriorizadas en los actos públicos celebrados que tan gratos recuerdos han dejado entre los vecindarios de Lynch y Porgreso.

EN EL EXTERIOR

Asunción, julio 11 — Tuvo lugar el día 9, la fiesta organizada por la sociedad argentina, en el jardín botánico de Trinidad, conmemorando el aniversario patrio. Asistió a ella el ministro argentino, señor Cantilo; el cónsul, señor Acuña y demás miembros de la legación y consulados, así como también familias que pasan el invierno en esta ciudad, entre las que anotamos las de Moreno, Mujía, Rivarola, Bajac, Saccarello, Irala, Nelson y Nin.

Asistió también el cuerpo diplomático extranjero acreditado en ésta y se hicieron votos por la prosperidad de la patria.

LA GUERRA MUNDIAL

SITUACION POLITICA

BETHMANN HOLLWEG ANTE LA COMISION DEL REICHSTAG — COMO SALVA EL CANCILLER SU PUESTO—LOS ATAQUES DE ERZBERGER — LA CONTINUACION DE LA GUERRA Y LAS REFORMAS INTERNAS DE PRUSIA — OPINIONES DE LICHNOWSKY — RENUNCIAS DE HELFFERICH Y ZIMMERMANN — PRESUNTO MINISTERIO DE COALICION.

Llegan indicios del discurso del canciller imperial alemán ante la comisión y el Reichstag; y según parece, él, en sustancia, contraría las expectativas, pues declara inaceptable cualquier gestión pacificadora que parta de la fórmula de la prescindencia de indemnizaciones y anexiones. Insiste el canciller en su pretérito silencio respecto de las condiciones contempladas por el gobierno kaiseriano para llevar a término la guerra. Los datos procedentes de la prensa alemana aseguran que Bethmann Hollweg se propone continuar la guerra, intensificando, si posible fuera, el esfuerzo, y, probablemente, la crueldad. En su concepto, si Alemania atraviesa una situación difícil, no son menores las angustias de sus adversarios; de donde él deduce, que la clave del triunfo alemán está en la pertinacia con que pueda mantener su actividad bélica, y del indeclinable espíritu de sacrificio de las poblaciones.

En cuanto al esbozo de crisis política que ha mantenido excitada la opinión en los últimos tiempos, el canciller ha encontrado para ello un sesgo que no podrá menos de desilusionar a sus adversarios, y que demuestra una vez más que tratándose del primer ministro prusiano es la voluntad del emperador la que prevalece sobre las exigencias del parlamento y el ambiente de la opinión pública. Difícilmente encontrará el kaiser un consejero más adicto ni más identificado con su concepto político interno e internacional que Bethmann Hollweg. Aquel sencillo argumento con que este defiende la retención del poder, es pues, mucho más sustancioso de lo que a primera vista parece. Ha dicho que no entraba en sus intenciones la retención de la cancillería; sin embargo, convencido de que ella es precisa para la defensa del país en la peligrosa emergencia actual, opta por mantenerse en el desempeño de su cargo.

En el actual momento, parece que los más formidables adversarios del canciller son los católicos centristas, cuyo leader es Erzberger, y quienes, al parecer, proceden en acuerdo de miras con el núcleo conservador de la aristocracia austriaca. Querría esto decir que los católicos son partidarios a ultranza de la terminación de la guerra; lo cual explicaría todas las abominaciones lanzadas por el canciller contra su mencionado adversario.

Aunque Erzberger ha sido tachado de antipatriota, es quizás dentro del ambiente agitado y obcecado del imperialismo berlinés el único jefe de partido que ve claramente la verdad de la situación bélica del imperio, y las funestas consecuencias de su conducta, en el aludido diputado católico. No quisiera él que continuase el sistema actual de campaña submarina, ni que siguiese engañando al pueblo, con una ilimitada confianza en la rapacidad de Alemania para imponer la paz por medio de una victoria definitiva.

A pesar de todo, no parece que Bethmann Hollweg haya logrado una solución permanente para la crisis hoy salvada. Pues no se debe olvidar que, aparte de las dificultades externas están las internas de Prusia, donde se persigue la democrattización del parlamento, mediante la reforma electoral.

Las tendencias de la reforma han sido trazadas por el príncipe Lichnowsky, en sentido de un gobierno constitucional, capaz de modificar el sistema hasta aquí vigente, en virtud del cual un solo hombre, independientemente de su capacidad, resume en sí las decisiones más trascendentales de un gobierno, como son las de hacer la paz y la guerra, sin consultar la voluntad del pueblo. Este poder se reconcentra en el canciller imperial, ejecutor de las decisiones del kaiser—en principio—aunque en realidad es su criterio el que prevalece.

Esta circunstancia hace que a su vez sea el canciller el verdadero responsable de la marcha general del imperio; y que, en caso de no ser ésta plausible, resulte ineludible su eliminación. Como se comprende toda esa disertación está destinada a "palanquear" a Bethmann Hollweg.

La implantación de un gobierno constitucional, según Lichnowsky, es absolutamente necesaria, exigiéndose para ello que los Estados que componen la federación renuncien a algunos de sus privilegios actuales.

Se atribuye gran importancia al consejo de la corona celebrado ayer en Berlín; y a consecuencia del cual, Guillermo II pidió a sus ministros Helfferich y Zimmermann — del interior y de relaciones exteriores — la presentación de sus renuncias. Además, es probable que la crisis llegue a extenderse hasta el ministro de marina von Capelle, a quien los opositores acusan de tergiversar las noticias, induciendo al pueblo en error respecto de los resultados de la campaña submarina, con objeto de prolongar el esfuerzo bélico del imperio.

Otro de los corolarios del consejo de la corona, según barruntos, será la presentación de un proyetco relativo a la reforma electoral en Prusia, convirtiéndose é sufragio en directo, universal y secreto.

Conviene anotar que, desde que se iniciaron las hostilidades, es esta la primera vez que se reune el consejo de la corona; el cual consiste en el ministerio del reino de Prusia presidido por el rey en persona. Este caso demuestra que ha llegado hasta las altas esferas gubernativas la conciencia de la gravedad del momento actual.

En cuanto a la transformación del gabinete, aun no se ha designado a los reemplazantes de los ministros salientes. Se presume que Bethmann Hollweg, para seguir los rumbos imperiales, y mantenerse en su puesto, buscará modo de formar un gabinete de coalición, accediendo a las reformas exigidas.

Frente occidental

Rechazo de los alemanes en Heurtebise y Froidemont.—Combates en Havricourt y otros puntos — Avance inglés en Bélgica — Buques torpedeados — El bombardeo aéreo de las fábricas Krupp — Dimisión de ministros imperiales — Política española.

PARIS, julio 11 — El comunicado que publicó el ministerio de la guerra dice:

En diferentes sectores del frente del Aisne la artillería enemiga estuvo en actividad.

Los alemanes dieron un fuerte ataque contra nuestras posiciones de Heurtebise y Dragon, pero sus olas de asalto no pudieron llegar a nuestras líneas.

Varios golpes de sorpresa, efectuados por el enemigo contra nuestros puestos avanzados, ocasionaron pérdidas a los asaltantes, sin producirles resultado alguno.

Al oeste de la granja de Froidmont el enemigo dió un ataque por sorpresa a uno de nuestros pequeños puestos y fué rechazado.

La actividad de la artillería es bastante viva en la región de Moronvillers, en Le Mort Homme y el sector del cerro 304.

Hubo un intermitente bombardeo en el resto del frente.

Al sudeste de Havricourt y al este de Monchy le Preux, rechazamos una fuerza invasora enemiga.

Durante todo el día de ayer, la artillería alemana estuvo en actividad contra nuestras posiciones de la costa, alcanzando el cañoneo su mayor intensidad a la caída de la tarde. Nuestros cañones contestaron vigorosamente al fuego.

A causa del mal tiempo no se realizaron operaciones aéreas.

LONDRES, julio 11 — El ministerio de la guerra publicó el siguiente parte del estado mayor británico:

Durante la noche pasada, avanzamos levemente nuestra línea al este de Gostaverne, al sur del canal de Ipres a Comines. Efectuamos una incursión con feliz éxito y tomamos algunos prisioneros.

Penetramos en las trincheras enemigas, en la vecindad de Nieuport, e infligimos bajas a su guarnición.

Rechazamos una incursión al sudeste de Havrincourt, y al este de Monchy le Preux.

El enemigo cañoneó nuestras posiciones del litoral.

El mal tiempo impidió las operaciones aéreas.

EL HAVRE, julio 11 — El gobierno belga dió a la publicidad un comunicado que dice:

Durante la noche de anteayer, al sur de Saint Georges, el enemigo intentó aproximarse a nuestros puestos avanzados y lo rechazamos.

Por la mañana la artillería estuvo en actividad en todo el frente.

En las primeras horas de la tarde, desde Nieuport al sur de Dixmude, se libraron varios combates.

En dirección a Steenstraete y Hetsas, la lucha fué de menos intensidad.

Durante todo el día los alemanes bombardearon las localidades situadas detrás de nuestro frente, habiendo causado la muerte de algunos civiles.

NUEVA YORK, julio 11 — De Berlín transmiten el siguiente parte que publicó el estado mayor alemán:

En Flandes el duelo de artillería fué más intenso que en los días anteriores en el sector de la costa de Ipres y al este de Wytschaete.

Rechazamos al sudoeste de Hollebeke una acometida de la infantería británica.

Al nordeste de Messines, cerca de Lens y Fresnoy y al noroeste de Saint Quentin, se trabaron combates entre fuerzas exploradoras.

Grupos de ejércitos del kronprinz: En el Chemin des Dames aumentó la intensidad del fuego.

Rechazamos unos ataques parciales de los franceses al sur de Courtecon y al sudoeste de Cerny.

En el frente de los ejércitos del duque Alberto no ocurrió nada de especial importancia.

Los resultados de las operaciones de nuestras fuerzas aéreas en el mes de junio fueron buenos. Los enemigo perdieron 220 aeroplanos y 33 globos cautivos.

Los cañones contra la aviación derribaron 60 y nuestros pilotos echaron a tierra los restantes en combates aéreos.

Nuestras pérdidas fueron de 68 aeroplanos y tres globos cautivos.

En el frente del oeste no se han realizado operaciones de importancia.

LONDRES, julio 11 — Los diarios publican informaciones de Copenhague dando cuenta de que los vapores noruegos Renrik, Lovaken y Victoria II fueron hundidos por submarinos alemanes.

AMSTERDAM, julio 11 — Los obreros holandeses que trabajan en las fábricas de Krupp se declararon en huelga a raíz del reciente raid aéreo francés.

Una cuarta parte de la fábrica de armas de Essen resultó destruída, valuándose en varios millones de marcos los daños causados.

Resultaron víctimas de esta incursión un centenar de obreros que fueron muertos y varios centenares, entre los cuales se hallan 45 prisioneros franceses, que quedaron heridos.

LONDRES, julio 11 — Comunican de Lowestoft que en ese puerto se cree que los dos hidroplanos enemigos destruídos por el pesquero Iceland formaban parte de una expedición naval. Uno de ellos descendió muy bajo con el intento de lanzar un torpedo, y entonces el pesquero le hizo fuego y lo averió, haciéndolo caer al mar. El segundo hidroplano intentó socorrerlo, y sufrió la misma suerte.

AMSTERDAM, julio 11 — Los diarios de esta capital anuncian que han presentado la renuncia de sus respectivas carteras los ministros de relaciones exteriores y del interior, señores Zimmermann y Helfferich.

Se agrega que el emperador Guillermo pidió a dichos secretarios de estado que dimitieran.

Estas informaciones no han tenido, hasta el momento, una confirmación oficial.

MADRID, julio 11 — Anuncian de Barcelona, que los diarios de las derechas y los independientes, aplauden la enérgica actitud adoptada por el gobierno en el asunto de las decisiones de los parlamentarios catalanes.

MADRID, julio 11 — Antes de partir para Barcelona, el capitán general de Cataluña, general Marina, se entrevistó con el ministro de la gobernación, señor Sánchez Guerra.

Dado el estado actual de aquella región, debido a la actitud de los parlamentarios catalanes, en los círculos políticos se atribuye gran importancia a esta entrevista.

Frente oriental

El ejército ruso penetra en Halicz. — Preparativos de ofensiva rumana.— Sangrienta batalla en Pavelce. —Retirada de los austro-alemanes al Lomnica. — Combates en el Cerna y el Struma. — Exitos turcos en el Irak y Palestina. — Abdicación del emperador de la China.

PETROGRADO, julio 11. — El gobierno acaba de publicar el siguiente parte oficial:

Al sur de Brzezany hubo un intenso fuego de artillería.

El ejército del general Korniloff continuó ayer su ofensiva al este de Stanislau, en dirección a Dolina.

Los austro-alemanes se resistieron enérgicamente, efectuando porfiados contraataques en la región del camino a Halicz. En los pueblos de Hucisska, Paccykov y Pavelce se desarrollaron más sangrientas batallas. En Pavelce se libró un combate a la bayoneta que terminó con la completa derrota del adversario.

A la caída de la tarde llegamos al pueblo de Bukovica, ocupando las aldeas de Vikorov, Madjan, Hucisska, y Pacykov y retirándose el enemigo al curso del río Lomnica.

Anteayer tomamos más de 1000 prisioneros austro-alemanes, nos apoderamos de diez cañones, de muchos morteros de trincheras y ametralladoras y de gran cantidad de material de ingeniería y otros elementos de guerra.

La conducta valerosa de nuestras tropas está por encima de todo elogio. Los oficiales han dirigido la lucha en todas partes en tal forma que el resultado de los dos días de ofensiva al oeste de Stanislau ha sido la profundidad de 10 verstas.

En el resto del frente de Riga a los Cárpatos se mantuvieron tiroteos y se practicaron reconocimientos.

No se alteró la situación en el frente de Rumania.

No se ha producido ningún cambio en el frente del Cáucaso.

PETROGRADO, julio 11. — Se anuncia oficialmente que los rusos han tomado a Halicz, que es la llave estratégica de Lemberg, capital de la Galitzia.

NUEVA YORK, julio 11. — El comunicado oficial alemán que trasmiten de Berlín dice:

La lucha aumentó en las cercanías de Riga, Dvinsk y Smorgon.

Las fuerzas rusas han estado algo inactivas entre el Strypa y el Dniester. Varias acometidas efectuadas por nuestras tropas de asalto dieron por resultado hacer prisioneros y tomar botín en varios puntos.

Al noroeste de Stanislau, al final del combate de ayer, nuestras tropas se retiraron al curso inferior del Lukovica.

En el frente de los otros ejércitos no se han hecho operaciones en gran escala.

No se han efectuado operaciones de importancia en el frente del este.

NUEVA YORK, julio 11. — Trasmiten de Constantinopla el siguiente parte del estado mayor turco:

El viernes, en el frente del Irak, para disminuir la presión del enemigo nos acercamos a sus líneas de comunicación.

Fuertes destacamentos británicos, protegidos por los aviadores, atacaron a nuestras fuerzas en las cercanías de Iman Asckers. Este ataque fué rechazado con grandes pérdidas para el enemigo.

Como resultado de los recientes combates en la frontera, obligamos a los rusos a retirarse hacia el interior de Persia.

El sábado, en el frente del Sinaí, nuestros aviadores bombardearon con éxito a Port Said.

El mismo día, la caballería enemiga desde Tel el Garit, intentó un reconocimiento contra Beersheba, pero las tres brigadas de caballería que tomaron parte en el ataque retrocedieron ante nuestro fuego y fueron obligadas a retirarse a su punto de partida, habiendo sufrido pérdidas.

PARIS, julio 11. — El estado mayor del ejército del oriente trasmite el siguiente parte:

Anteayer el enemigo bombardeó con violencia nuestras posiciones en la curva del Cerna.

En el frente del Struma hubo combates entre patrullas.

Los aviadores británicos arrojaron bombas en Petric.

NUEVA YORK, julio 10. — El estado mayor alemán publicó este comunicado sobre la campaña de oriente:

No se ha modificado la situación en el frente de Macedonia.

ROMA, julio 11. — Según recientes informaciones se cree inminente una extensión de la ofensiva rusa en el frente rumano.

En las últimas semanas los rusos han concentrado grandes cantidades de material de guerra y han llegado a Jassy oficiales franceses que colaborarán en el comando de las tropas ruso-rumanas.

NUEVA YORK, julio 11. — Informan de Shanghai que el "North China Daily News" afirma que ha sido prácticamente establecida la connivencia entre el gobierno alemán y el primer ministro del gabinete imperial chino, general Chang-Hsun, que está a sueldo de Alemania.

NUEVA YORK, julio 11. — Un despacho de Tokio anuncia que el jefe del gabinete, Chang-Sun, presentó su renuncia y que el emperador Hsuang Tung hizo definitivamente su abdicación.

PEKIN, julio 11. — El general Chang Hsun abandonó todas sus funciones y entregó la administración de esta capital al general republicano Wang.

Las tropas republicanas ocupan la estación y rodean la ciudad.

El combate entre las fuerzas monárquicas y republicanas cesó.

En América

Los neutrales y la exportación — Descubrimiento de una estación radiográfica — Declaraciones de Bakhmetieff.

WASHINGTON, julio 11. — En los círculos oficiales se asegura que la prohibición de exportar no debe dar origen a temores en los países latino-americanos, los que serán tratados con mayores miramientos que los neutrales que hacen llegar toda clase de productos a Alemania.

Se dice también que este gobierno no tiene el propósito de hacer sufrir hambre a Holanda y a los Países Bajos.

Se reconoce que existe la tendencia a obligar a los neutrales a doptar una actitud benévola para con los aliados; pero como este gobierno insiste tanto en los derecho de los neutrales, no cree que puedan emplear medios rigurosos contra llos cuando puede proceder de otro modo.

NUEVO YORK, julio 11. — Comunican de New London que las autoridades descubrieron en la costa, cerca de Noank, una estación radiotelegráfica oculta, y fueron arrestados el dueño del terreno en que se encontraba instalada la estación y sus dos hijos, sospechosos de ser los operadores.

NUEVA YORK, julio 11. — El jefe de la misión rusa, señor Bakhmetieff declaró que una revolución política y no económica, había causado la caída del zar.

El nuevo gobierno trató, desde el principio de desarrollar los recursos naturales del país y organizar una nueva forma de propiedad del suelo, de las grandes propiedades.

Frente austro-italiano

Fracaso de un ataque austriaco en Vodice — Rechazo de tentativas contra Lagaznoi y Cordevole — Escaramuzas en Tolmino.

ROMA, julio 2. — El alto comando trasmitió el siguiente parte que publica el ministerio de la guerra:

En el curso de la noche del 8 al 9 del corriente, después de un intenso bombardeo, y aprovechando una violenta tormenta, el adversario intentó atacar nuestras posiciones situadas en el Vodice, siendo sus patrullas de asalto aniquiladas por nuestros tiros, que impidieron asimismo todo avance a los destacamentos de refuerzo.

Otras pequeñas tentativas dirigidas contra nuestras posiciones del alto Cordevole y del pequeño Lagazuoi, fracasaron igualmente.

Anteayer la lucha de artillería fué más viva que de costumbre sobre los frentes del Trentino y de Carnia, y se mantuvo moderada en el frente juliano.

La actividad notable desplegada por nuestros grupos de exploradores y los del enemigo provocó en algunos puntos breves tiroteos. Destacamentos adversarios, que se habían acercado a nuestras líneas del monte Vodil (norte de Tolmino), fueron prontamente rechazados.

SITUACION MILITAR

LA TOMA DE HALICZ POR LAS FUERZAS DE KORNILOFF. — INMINENCIA DE LA AGRESION RUSA CONTRA LEMBERG. — LOS PLANES DE HINDEMBURG MALOGRADOS. — REACCION DEL EJERCITO TURCO EN ASIA. —EL INFORME DEL GENERAL MANDE. — CONTINUA EL MISTERIO RESPECTO DE LA CAMPAÑA MESOPOTAMICA.

La ofensiva rusa va siguiendo, precisamente, el rumbo, y logrando los éxitos que ya le teníamos previstos. Y la toma de Halicz viene a corroborar las miras supuestas a la acción de Brusiloff, en sentido de completar el desarrollo de la campaña que hubo de quedar pendiente el año anterior. Lemberg está ahora directamente amenazada por las fuerzas de Korniloff, quienes, por lo visto, llevan brios incontrastables. El detalle de las ventajas adquiridas es en este caso secundario, y se explica la pluralidad de menciones que traen estos días los comunicados oficiales rusos, puesto que la toma de una plaza principal supone la adquisición de todas las posiciones adyacentes. Lo que importa es el rumbo y el progreso de la trayectoria; y éste se va delineando en forma tal, que ya no cabe duda alguna de su objetivo.

Lemberg va a ser de nuevo teatro de una acción importantísima, que bien pudiera acarrear consecuencias irreparables para la situación de los ejércitos imperiales de Galitzia.

Quiere decir que Hindemburg se encuentra hoy con sus planes completamente tergiversados. Antes de la campaña de primavera, fué él quien anunció la iniciativa de la agresión. A tal punto que se llegaron a hacer diversas conjeturas relativamente al punto que el generalísimo teutón escogería para emprenderla. Ahora resulta una de dos cosas: o que el famoso e infalible mariscal se equivocó en sus cálculos, o que no ha dispuesto de elementos suficientes para afrontar todas las probabilidades adversas que el espíritu menos avisado podía preconcebir en su caso.

Indudablemente, lo que él pretendió fué siempre dentro del tema alemán tan desprestigiado por los hechos desde el comienzo de la guerra, aplastar rápidamente a los franco-ingleses, merced a una superioridad numérica invencible, mientras los agitadores socialistas desmoralizaban a las fuerzas rusas. El plan no ha surtido efecto en ninguno de sus extremos. Todo aquel desplante de la retirada del Somme, destinada a esterilizar los preparativos de los comandos británicos y francés, ha venido a quedar inane. Después del retroceso espontáneo, se ha producido el forzoso, por obra de la estupenda presión franco-inglesa. El conato de ataque a Verdum ha tenido resultados adversos, como en todos los casos precedentes. La desesperada embestida última contra Chemin des Dames ha terminado contraproducentemente. La resistencia alemana, por muy enérgica que sea, no basta para satisfacer las exigencias del plan alemán, que originariamente fué agresivo. Y cuando estas dificultades dilatan en occidente, y con tan mal éxito, un desarrollo que debió ser rápido, la situación se complica en el este en la forma que arriba indicamos.

En realidad el elemento que se presenta ahora en mejores condiciones de cuantos integran la alianza central es el que menos podía esperarse. Nos referimos al otomano, cuya reacción en Persia y Palestina es verdaderamente asombroso.

Los comunicados de la fecha confirman nuestros comentarios de ayer respecto de lo que viene ocurriendo en las fronteras de Mesopotamia y Persia. Según la conjeturábamos, las fuerzas rusas han sido arrolladas de nuevo sobre territorio persa; y es de temerse que la expedición quede en condiciones difíciles, si acaso no pudieran llegarle con presteza los refuerzos indispensables desde el Cáucaso y el golfo Pérsico.

Por singular coincidencia, estos lamentables acontecimientos se producen en el mismo instante de promoverse en el parlamento la campaña de Mesopotamia; y de aparecer el informe del general Mande, acerca de la misma. Ese informe prueba que, según sabíamos, la campaña fué perfectamente preparada y ejecutada, hasta la toma de Fejula, poco antes del contacto de las dos fuerzas aliadas. El informe es anterior a ese momento; pero puede ilustrar acerca de los progresos que por entonces realizaban los soldados de Baratoff en la misma región donde hoy sufren el contracho- que de sus adversarios.

El 14 de marzo—dice el general Mande—fué establecido un puesto sobre la margen derecha del río Diala, frente a Bakubah a 30 millas de la orilla este de Bagdad, donde el enemigo estaba establecido.

En la noche del 17 al 18 de marzo la columna efectuó el paso del río Dalia por sorpresa y entró en la ciudad a la mañana siguiente, infligiendo pérdidas a los destacamentos turcos y tomando algunos prisioneros y provisiones.

Bakubah es el centro de una región rica y su ocupación era necesaria para ayudar a los aliados rusos que avanzaban a través de Persia, por Kermanshah y Kasrishum.

Rechando al 13.o cuerpo de ejército turco sobre Kepe, el 14 de marzo nuestras tropas ocuparon Feluja sobre el río Eufrates, situada a 35 millas al noroeste de Bagdad, rechazando también la guarnición turca de dicha población.

La llegada de las tropas rusas era esperada en ese momento, estando las columnas enemigas en retirada para intentar pasar el río Diata en caso de debilitamiento de sus líneas.

El avance de nuestros aliados fué retardado en el difícil paso de Khanikin, debido al mal tiempo; y hasta el momento de terminar este informe, no hemos entrado en contacto con ellos.

Nuestra columna mantuvo su posición apurando la retirada turca y tomando un gran número de prisioneros.

El total de prisioneros hechos durante el período desde el 13 de diciembre de 1916 al 31 de marzo de 1917, fué de 7921.

Sabido es que, después de formado el contacto de rusos y británicos ambas fuerzas continuaron arreando a los turcos, e infligiéndoles derrotas en dirección a Mosul.

Hubo después un interregno sin mayores datos. Y sobre lo que pueda haber sucedido entonces no hay explicación alguna por el momento. ¿Cuando se conocerán los pormenores, y que trascendencia tendrán?

AJENJO BERGER

PARA EVITAR ENGAÑOS

es NECESARIO exigir siempre la BOTELLA DE ORIGEN y examinar también la ESTAMPILLA FISCAL ESPECIAL del Fernet-Branca, según facsímil:

Exposición Internacional de San Francisco

LA CONCURRENCIA ARGENTINA

Continuamos insertando los nombres de los concurrentes argentinos a la exposición internacional de San Francisco que fueron premiados en el gran certamen y cuya nómina empezamos ayer a publicar.

El crecido número de agraciados, revelador por cierto de la vitalidad del país, no permite a la verdad, por razones de espacio, publicar todos los nombres en una sola edición, y por eso tendremos que continuar dándolos fragmentariamente.

Seguiremos, pues, con los premiados de la provincia de Buenos Aires, cuya nómina es la siguiente:

Carreño Angel, Los Gauchos; Ciancaglini, La Dulce; Cousté Juan, Algarrobo; Campos Manuel, Bolívar; Cogliánchini Pedro, La Dulce; Campos Faustino, Drysdale; Costa Sebastián, Bahía Blanca; Cermeño Leandro, Salliqueló; Comezaña Domingo, Salliqueló; Coniglio y Hermano A., N. Levalle; Cortés Augusto C., Moore; Carasoll Vda. de, F. Madero; Caballero Pedro B., América; Campo R., La Zanja; Carrascal y Cía., Ing. Thompson; Chayer Juan B., López; Casamayaret Juan, General Villegas; Comisso Antonio, Guamini; Cárrega Juan, Azcuénaga; Cogo Francisco, Fontezuela; Cervera Pedro, El Paraíso; Costa David A., Dorignac; Churín Jorge, M. Ocampo; Casali José, F. Madero; Capiet Jorge, Pehuajó; Cervielle Pedro, San Pedro; Crevari Antonio, Open Door; Calcagno Antonio, General Pinto; Ciancaglini Domingo, La Dulce; Campodónico Omar, S. A. de Areco; Carossino César B., Gowland; Cavalho A. J., Sansinena; Capriota Francisco, Pavón; Cogo Juan C., Fontezuela; Coba Hermanos, Goldney; Carreras Pedro, Rojas; Casella Gerardo, Guanaco; Cevasco Antonio, Monroe; Cano José M., Pehuajó; Carrillo Domingo, Pehuajó; Ceva José Mamaguita; Clarke Pedro, Chivilcoy.

Dimarco Donato, San Cayetano; Duva Mauricio, San Mauricio; Daguerre Martín, Claraz; Deker Hermanos, Ochandio; Dalmasso Hermanos, Banderaló; D'Alba Manuel, Drabble; Dolzeta Hermanos, Hereford; Degref Ramón L., Vedia; Depaoli Domingo, Claraz; Dimarco Natalio, Colonia Seré; Dallorso y Gibellini, Capitán Sarmiento; Dall'Occhio Hermanos, Capilla del Señor; Delorenzini Dgo., Fontezuela; Drincovich Hermanos, Colón; D'Allegri Manuel, C. de Areco; DeLucía Román, Necochea; De Luca Vicente, Orense; Díaz J., La Pradera; Duggan Hermanos, Roberts; D'Onofrio Esteban, América; Dangelmann N., Salliqueló; Dari José, F. Madero; Dussert Hermanos, Las Hermanas; Dominichi Juan, Rojas; Delville Luis, O'Higgins; Dellarosa José A., Lincoln; Dasso Juan, Chacabuco; Del Río Pedro, Argerich.

Echegoyen Dgo. San Cayetano; Erzola Prudencio, General Villegas; Ezcurra Mariano de, Santo Domingo; Etchepare Juan B., Moures; Eguren Hermanos, Elordi; Echeveste B., Colonia Seré; Egaña R., La Dulce; Eguren Vda. de, Orense; Elizalde y Cía. R. M., Segurola.

Fantone Antonio, Ed. Costa; Faure Hermanos, Rivera; Franchi Domingo, N. Levalle; Fernández, Rodríguez y Cía., América; Falotico Domingo, Cooper; Fauber Juan, De Bary; Fondovila Agricol, Chás; Fagés Carlos, Norumbega; Fossatti José Berutti; Ferretti Angel, Banderaló; Flaherty Tomás, San Fermín; Fernández y Oyarbide, G. Chaves; Fidelle José, Coronel Suárez; Ferrero José, Pasteur; Ferrari Agustín, Castro; Fuentes Manuel, Cerrito; Figini Angel, Triunvirato; Fagetti Carlos H., Triunvirato.

Guerra Emilio, Drysdale; Genoud, Benvenuto, aMrtelli y Cía., Rojas; Galarreta José, Salliqueló; Guerra Andrés, Alamos; Garfo Nicolás, Trenque Lauquen; Garbaldo Santiago, Massa; Grassi Juan, Cerrito; García M. A., Pasteur; Goycoi Hermanos, De la Garma; Gordoni Mateo, Colonia Seré; Gadano Dionisio, Darwin; Gespi y Cía., Hereford; Ghan Eduardo, Roberts; García M. A. Ltda., La Pradera; Gazzotti Pedro, Pehuajó; Girado Juan M., Juárez; González Manuel, Del Valle; Guerra Antonio, San Cayetano; González José, Bolívar; Guerrero José, Bolívar; Guerrero N., Huetel; Genoud Hermanos, Echeverría; Grimaud José, Mouras; Gándara Federico W., Gándara; Grosso y Sarzano, Ed. Costa; Genoud Julio, Santa Lucía; Gallino Luis, Olivos; Guidi Julio, Lima; Gostling H. —, Drysdale; Grilli Vicente, Condarco; Gand Pedro, General Conesa; Grimaldi Juan, Capitán Sarmiento.

Helguera Edelmiro, La Pradera; Hermann Timoteo, Salliqueló; Henry José, Erézcano; Hansen Christian, La Dulce; Hosmann Matías, La Dulce.

Iraola Santiago, San Enrique; Ibarrondo Juan, Monroe; Ibarbia e Hijos B., Tandil; Isola Luis, Salto.

Kulhmann Guillermo, Ochandio; Kearney Tomás, Echeverría.

Lighizolo Pedro, Ed. Costa; Larroche Gastón, Condarco; Luro Santiago, Luro; Luppi José, San Mauricio; Lynn Tomás, Meridiano V; Lista Fco. F., Zárate; Laguzzi Julián, Zárate; Lucchelli Segundo, El Paraíso; Lavari Luis, Ingeniero Silveira; Lunatty Félix, Santa Luisa; Larraburu Juan B., Santamarina; Luengo Esteban, Tres Lomas; Lanatta Rogelio, General Guido; Lavagna A. J., Hereford; Leidi Silvio, Fontezuela; Lanari Cayetano, Capitán Sarmiento; Lavalor y Hermanos F., Arrecifes.

(Continuará).

AVIACION

RAID DEL TENIENTE BERISSO

El Palomar-Montevideo

La travesía aérea del Plata, empresa llevada a cabo en distintas ocasiones por pilotos de diversas nacionalidades, ocupa un lugar preferente en los anales de la aeronáutica argentina, dado los peligros que su realización encierra.

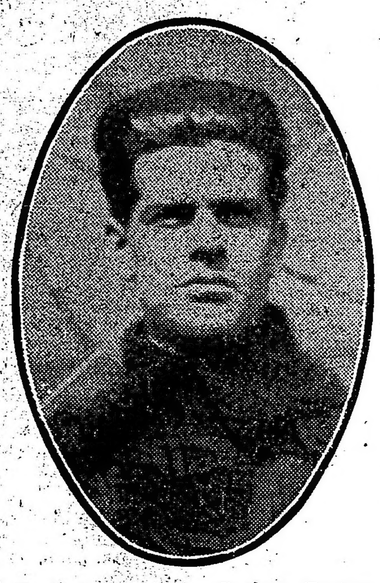

Teniente uruguayo Cesáreo Berisso

El malogrado Newbery primero, luego el cabo Fels y a continuación en intervalos de tiempo más o menos largos, Lubbe, Domenjoz, Cristi y Boiso Lanza, realizaron con singular brillo la travesía del Río de la Plata en aeroplano. Estos dos últimos, oficiales del ejército uruguayo, en el mismo día llegaban por la vía aérea a Montevideo, siendo aplaudidos por el pueblo del vecino país. En especial, esos aplausos y manifestaciones de simpatía fueron dirigidos al subteniente Esteban Cristi, diplomado en nuestro país, quien en un bello rasgo de audacia, sin anuncios ni otras aparatosidades, se trasladaba una mañana del mes de julio del año próximo pasado en un pequeño monoplano Bleriot, perteneciente a la escuela de El Palomar, rumbo a Montevideo, aterrizando con felicidad en uno de los cuarteles de artillería allí ubicados, mereciendo el aplauso unánime del pueblo uruguayo. Y el viaje de Cristi importaba un triunfo de la aviación argentina, pues él, en nuestra escuela militar, había obtenido su brevet de piloto aviador.

Esta mañana otro oficial del ejército uruguayo, el teniente Cesáreo Berisso, ha partido del aerodromo militar de El Palomar con el objeto de llegar a Montevideo, para aterrizar luego de evolucionar sobre esta ciudad, en la escuela militar de aviación de su país. El arribo de este valiente piloto a la capital de la república vecina constituirá, a no dudarlo, un brillante coronamiento del raid iniciado. Y con este vuelo, la aeronáutica argentina conquistará un nuevo lauro, pues Berisso ha recibido su título de aviador, al igual que su colega Cristi, en el campo de aviación de Palomar, después de un aprendizaje de varios meses cursado bajo las órdenes del teniente primero Zanni. Además, el triunfo nuestro, es doblemente meritorio, si se tiene en cuenta que el aparato utilizado para el viaje, un biplano de 50 HP., ha sido construído en los talleres anexos a la escuela de referencia, destinado al ejército uruguayo, construcción realizada previa la autorización del ministerio de guerra argentino, accediendo a un pedido del gobierno de aquel país. Es, pues, este meritorio vuelo, un hermoso ejemplo de la bondad del aprendizaje puesto en práctica en el instituto del Palomar, y un digno exponente del adelanto nacional en esta clase de industria, que recién se delinea con caracteres definidos. Un voto de aplauso merece, pues, la entidad aeromilitar que con tanto acierto dirige el teniente coronel Alejandro Obligado.

En cuanto a Berisso, podemos afirmar, sin temor a equivocaciones, que con Cristi forma la pareja de pilotos más hábiles y expertos de la aviación uruguaya.

Fué este diario el primero que anunció con todos los detalles, la realización del viaje que inició en la mañana de hoy el teniente Berisso.

Este se elevó esta mañana a las 10.25 de la escuela militar de aviación a bordo del biplano El Aguila de 50 HP., proponiéndose aterrizar en Montevideo después de hacer una escala en Puerto Sauce, localidad del departamento de la Colonia, para cargar el combustible necesario para continuar la marcha hacia el punto final del viaje. Con tal motivo, el teniente Berisso hizo colocar en el asiento destinado al pasajero dos latas de nafta, evitando de este modo tronezar con el inconveniente de la falta de esencia. Además, los tanques fueron llenados con 60 litros y nafta y 32 litros de aceite.

Después de tomar 1000 metros de altura se dirigió hacia la dársena norte, pasando por sobre Caseros, Santos Lugares, Sáenz Peña, Villa Devoto, La Paternal y Palermo desde donde oblicuó hacia la dársena.

Desde aquí tomó franca dirección a la Colonia, desapareciendo de vista a los pocos minutos, pues el viento fuerte le impulsaba de cola.

LOS GUARDIAMARINAS PERUANOS

Mañana a primera hora se incorporarán a la escuela militar de aviación de El Palomar, los guardiamarinas de la armada peruana, señores Roberto Velazco e Ismael Montoya, quienes desde hace varios meses se encuentran en esta capital.

En dicho instituto cursarán sus respectivos aprendizajes para obtener el diploma de piloto aviador internacional, después de lo cual pasarán a la escuela naval de aviación para practicar en hidroaeroplanos.

ANTIGÜEDADES Y REPRODUCCIONES

Nuestra notable exhibición de antigüedades se ha enriquecido últimamente con valiosas piezas, cuadros porcelanas y una exquisita colección de obras de arte, y curiosidades chinas y japonesas

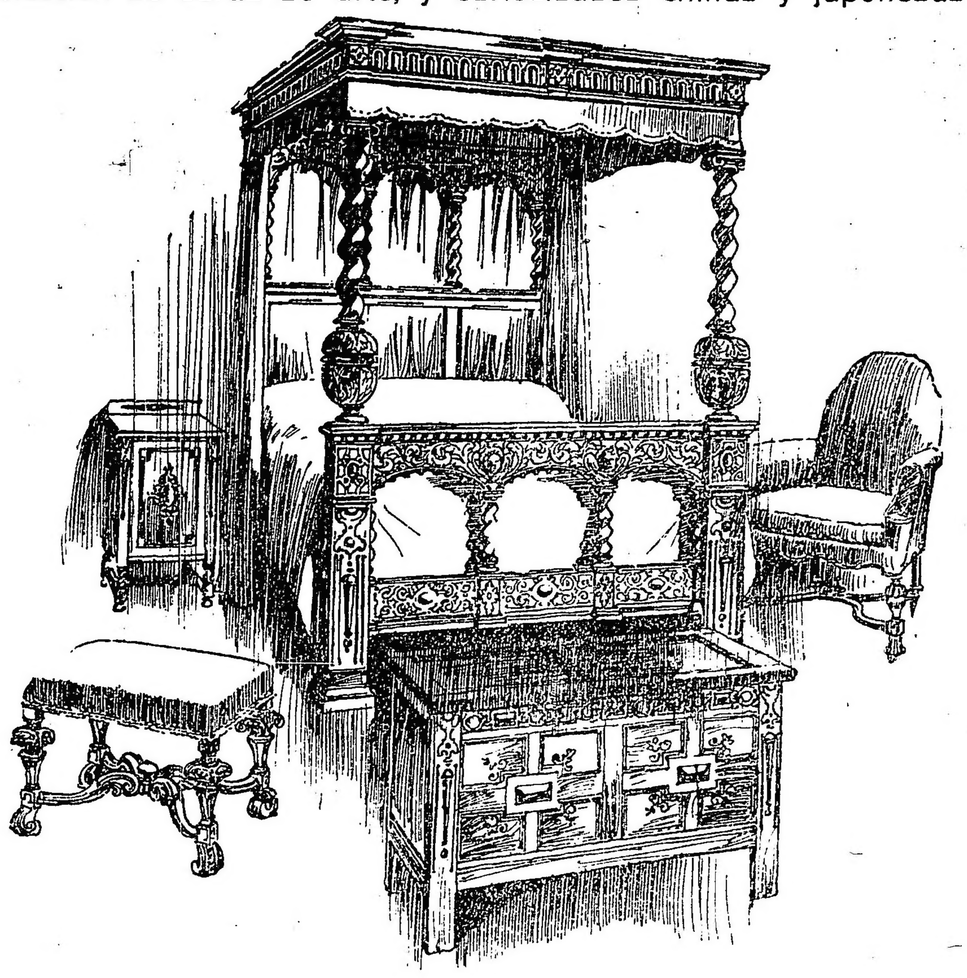

Habitaciones completas, decoradas, amuebladas y alhajados en los principales estilos.

Preparamos, libre de costo, proyectos de decoraciones y moblajes en cualquiera de los estilos clásicos.

VISITENOS

FLORIDA 833

Thompson Muebles Ltda.

BUENOS AIRES

LA JURA DE LA BANDERA DEL 7 DE INFANTERIA, EN LA PLATA

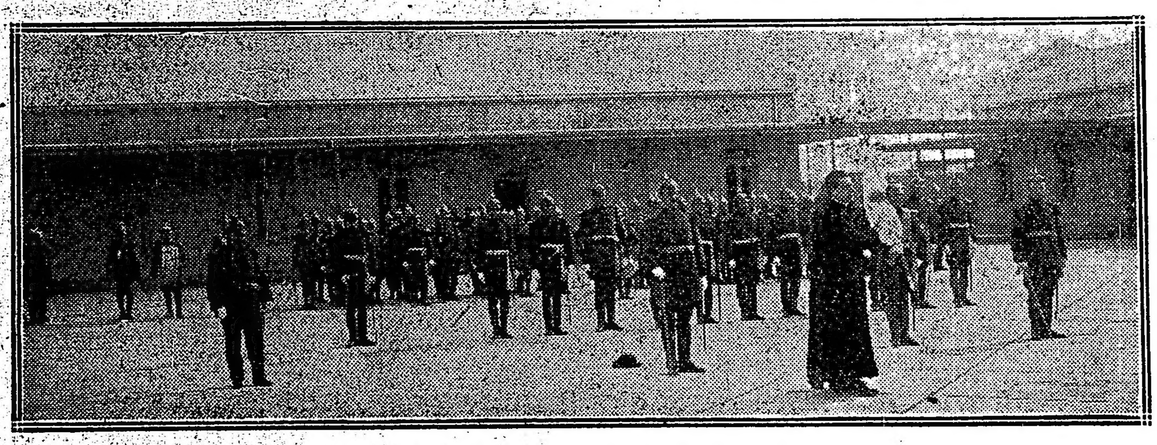

El capellán Cao pronunciando su discurso

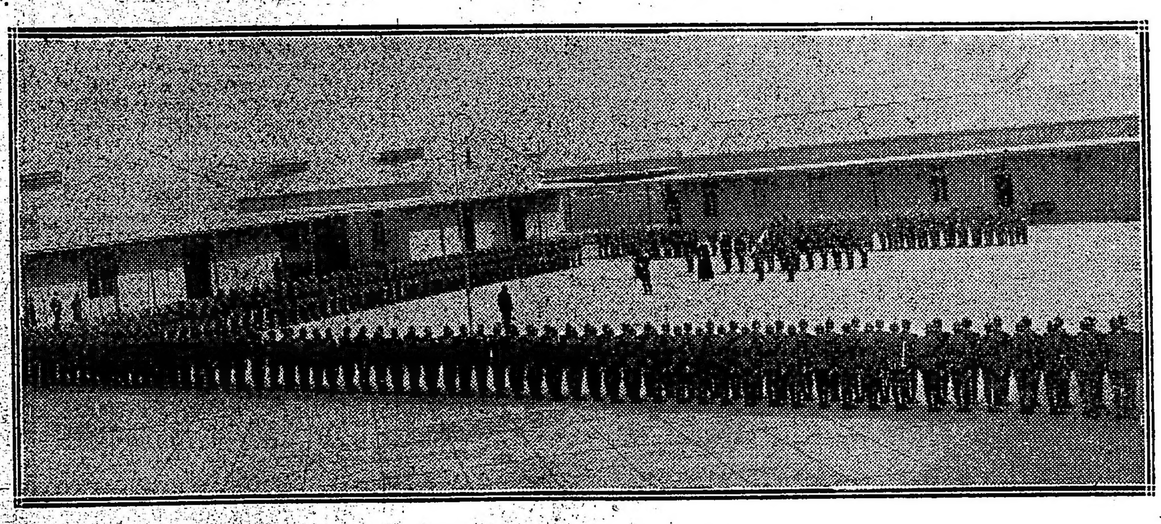

EL REGIMIENTO FORMADO

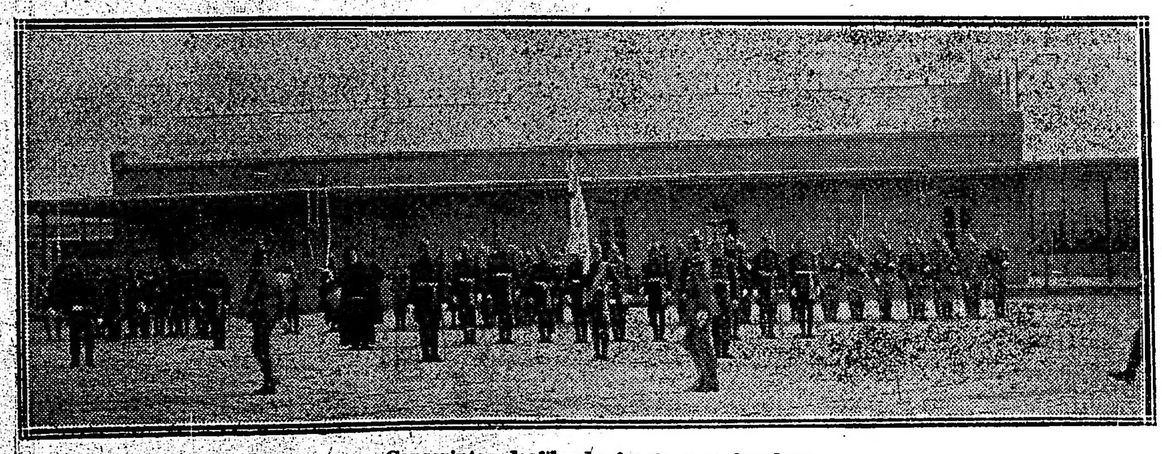

Conscriptos desfilando frente a la bandera

BIBLIOGRAFÍA

"PASION Y DELITO"

El culto profesor de la Universidad de La Plata señor Eusebio Gómez, de prestigio reconocido en materia de criminología jurídica, acaba de compendiar en un volumen diversos trabajos concernientes a los delitos llamados comunmente "pasionales" que anteriormente habían visto la luz en revistas profesionales, y, por lo tanto, de reducida circulación.

El autor hace un estudio detenido de lo que debe entenderse por "delito pasional" llegando a definirle en los siguientts términos: "Es el delito desinteresado, que reconoce como factor preponderante el imperio de una pasión no repudiada por la conciencia colectiva". La definición, como se ve, es muy acertada, no obstante la ambigüedad inherente a todas las definiciones de ciencias, que no son tales en la rigurosa acepción del término.

El doctor Gómez, entusiasta partidario de la escuela positiva italiana, interpreta luego esa definición en términos del más moderno criterio jurídico, llegando a la conclusión de que "la imputabilidad criminal no puede fundarse sino en la temibilidad del delincuente".

El libro del señor Gómez es una obra muy interesante desde el punto de vista científico, como por el simplemente literario, por la amenidad que la caracteriza.

"NARRACIONES LITERARIAS Y DE TIERRA ADENTRO"

El distinguido escritor Alberto Tena, ventajosamente conocido en los círculos literarios nacionales, ha publicado una nueva obra, con el título del epígrafe. En realidad, no es del todo nueva, porque la mayoría de los cuentos que la integran habían sido publicados antes en diversas revistas de la metrópoli. Pero reunidos, sirven mejor para dar su verdadero relieve al estilo del autor, tanto como para destacar sus verdaderas características. Son éstas, entre otras igualmente apreciables, un arte sin grandes complicaciones, para despertar el interés del lector y un considerable talento narrativo, para dar animación de pintura viva a aquellos cuadros y escenas de fondo netamente nacional, de "tierra adentro".

Estas cualidades sobresalen ostensiblemente en todas y cada una de las narraciones del nuevo libro de Alberto Tena, confirmando la opinión general que ese autor ha merecido siempre a quienes se interesan por el estado actual de nuestra joven literatura.

"PAIS RICO, PUEBLO Y GOBIERNO POBRES"

El libro que lleva ese título constituye un estudio económico-social sobre la situación actual de la república, en juicio de su autor, doctor Andrés Máspero Castro. En efecto, trátase de un análisis muy meditado y concienzudo sobre las causas —contingentes unas e inevitables otras — que contribuyen a dificultar nuestro progreso en los órdenes industrial, económico y administrativo.

Sin entrar en exámenes hondos sobre cada uno de los capítulos que integran el volumen, lo que nos llevaría demasiado lejos, hagamos constar, como característica general de esta excelente obra, que ella es más útil e importante por el copioso caudal de datos que aporta para la solución de ciertos problemas nacionales, que por los principios teóricos sostenidos al margen de aquéllos.

Por ejemplo (página 183): el autor afirma lo siguiente: "Las grandes ventajas que las sociedades cultas obtienen en su desarrollo y evolución dependen, en gran parte, de los principios dados por la ciencia". Muy bien, y hasta aquí nada hay que oponer. Pero, a renglón seguido, el autor escribe: "Ciencia es un conjunto de conocimientos relacionados entre sí y subordinados a un principio; conocimiento, es saber o entender la verdad, y verdad no es más que la conformidad del entendimiento con la realidad de las cosas". No destruiremos estas aserciones, porque, en realidad, toda la ciencia moderna es un desmentido de las mismas. Sin embargo, trátase de un lunar pequeñísimo, que no afecta en nada a la intrínseca importancia de la obra, cuya lectura es pródiga en enseñanzas utilísimas, como basadas sobre la larga experiencia que el autor demuestra en ese linaje de especulaciones.

NOTAS POLICIALES

DESACATO A LA AUTORIDAD

Agresividad de tres ladrones

En la comisaría 35 se recibió anoche, minutos antes de las once, un aviso telefónico, por el que se denunciaba que tres sujetos de apariencia sospechosa merodeaban desde temprano una casa ubicada en la calle Monte Dinero a la altura de la de Caracas.

Con el propósito de indagar lo que ocurría concurrió al paraje indicado el oficial escribiente Salvador Berte, quien al tratar de interrogar a los sospechosos, fué agredido por los mismos. Uno de los sujetos en cuestión, armado de un cuchillo, le cortó el capote en dos partes y los otros dos lo tomaron a golpes de puño, produciéndole una equimosis en la mano izquierda. El oficial Berte hizo uso de su espadín, evitando así que los ladrones lo ultimaran a puñaladas.

La dependencia policial citada procura la detención de los tres individuos, que se dieron a la fuga una vez realizada la agresión.

PRINCIPIO DE INCENDIO

En la casa de la calle Güemes número 3032, ocupada por doña Susana Martínez, se produjo esta madrugada un principio de incendio. El fuego reconoce por origen un corto circuito producido en la instalación eléctrica y fué sofocado a baldes de agua por los moradores de la casa. Las pérdidas alcanzaron a 400 pesos, en que han sido avaluados un docel y un respaldar de cama, que fueron destruídos por el fuego.

Intervino en el hecho la sección 19.

ROBOS Y HURTOS

En la comisaría 7.a denunció Sara Kinllesit, que autores desconocidos le hurtaron de su domicilio Andes 660, 180 pesos en dinero efectivo y tres pagarés por valor de 125 pesos cada uno.

—Leonardo Alfano, con domicilio en Liniers 1334, ha denunciado en la comisaría 20, la sustracción de ropas por valor de 200 pesos y una libreta del Banco Italiano, en la que consta un depósito de 75 pesos a su favor.

—Santo Agustini, domiciliado en Aráoz 878, ha denunciado en la sección 33, que de la casa Leones 3656, cuya construcción se halla a su cargo, le hurtaron durante la madrugada de hoy, cuarenta y cuatro metros de caño, cuatro canillas de bronce y un trozo de lingote de plomo, todo lo cual avalúa en 110 pesos.

PERIODISMO

GACETA RURAL

Acaba de aparecer el número 120 de esta publicación agrícola ganadera [illegible] agricultor rural le debe ya muchas enseñanzas.

El número reciente es un nuevo esfuerzo sobre los anteriores y nos llega con materiales interesantes y provechosos. Nuestro agricultor, especialmente lee muy poco, y da escaso valor a las enseñanzas que no adquiere [illegible] dolorosamente sus propios errores. La "Gaceta Rural" ha contribuído en gran parte a aminorar este amor a la rutina y este desapego a la lectura, pues [illegible] adquirido por esos [illegible] ha dado grande y benéfica autoridad de la cual el labrador es el primero en aprovechar, ya que sus consejos le inspiran confianza bastante para seguirlos contrariando esos hábitos en los que deja el fruto de su labor en manos de la naturaleza, sin saber interpretarla ni ayudarla.

El mayor rendimiento, la seguridad de la cosecha, las mil previsiones necesarias a las tareas rurales en las que el trabajo debe unirse a la vigilancia, se tratan y se demuestran en esta publicación donde se condensan mensualmente la ciencia y la experiencia de muchos hombre doctos.

"REVISTA CONTEMPORANEA"

La administración de "La Reunión Americana" ha sido encargada de la agencia exclusiva de la "Revista Contemporánea", publicación mensual que dirige en Cartagena, Colombia, el conocido escritor Gabriel Porras Troconis.

"Revista Contemporánea" ve la luz pública cada mes, en cuadernos de 48 páginas por lo menos, formando cada seis meses un tomo de más de 250 páginas, de gran utilidad en toda biblioteca de estudioso.

Cuenta esta revista con la colaboración de los más renombrados publicistas de América y España. Todos los artículos de autores vivos que en ella aparecen son rigurosamente inéditos.

Así, quienes se interesen por el movimiento intelectual de Colombia, o de los avances de la confraternidad hispanoamericana, encontrarán en esta publicación un muy completo exponente.

Cognac ROBIN

de Jules Robin & Cie. COGNAC

Casa Fundada en 1752

V. V. O.

CALIDAD EXTRA VIEUX

Unicos importadores:

Mignaquy & Cía.

LA INTERVENCION A LA PROVINCIA

DISCURSO DEL DIPUTADO OYHANARTE

Las libretas del ejército provincial: o fraude o robo

Cómo respetan los socialistas la libertad de palabra

LA URNA DE MORÓN Y LA PUERTA MILAGROSA

Dictámen del procurador de la corte

MANIFIESTO DE LA REVOLUCION DEL 93

JUICIOS DE "LA PRENSA" Y "LA NACION" SOBRE ELLA

Cambios que no pueden tener otro móvil que el de sus propias conveniencias

OFUSCACIÓN Y FALTA DE PATRIOTISMO

XIII.

Como se ha visto, señor presidente, según el presupuesto de la provincia de Buenos Aires, el número de vigilantes y soldados, a pesar de que se ha dicho que no había fuerzas armadas en la provincia, suman la cifra de 6038. Cuando bajo la imposición del reclamo del juez federal, que ya había sido abiertamente contrariado por la jefatura de policía, tuvo que adoptar alguna actitud el gobierno provincial, empezó a llegar al juzgado la lista de los agentes de policía y soldados de los diversos pueblos de la provincia. Esa lista, sumaba un total de 3782 agentes; es decir, que para llegar a la cifra de 6638, faltaban 2256. Estos 2256 hombres o sólo figuraban en el presupuesto y alguien en ese caso cobraba dolosamente sus haberes, o de existir como personas reales en el personal de la policía y de la gendarmería de la provincia, no habían sido acompañados al señor juez federal para que fueran excluídos del padrón, en cuyo caso existían 2256 votos de agentes y de soldados que han sufragado indebidamente en las elecciones del 2 de abril.

Para ahorrar comentario, vamos a descomponer estos 3782 agentes, de acuerdo con las cifras que cada localidad envió al juez federal doctor Zavalía.

Otra excepción irritantes que proviene de los socialistas—

Sr. Repetto — Pido la palabra.

Pido que se lea el artículo 148 del reglamento.

—Se lee:

Artículo 148 — El orador al hacer uso de la palabra se dirigirá siempre al presidente o a los diputados en general y deberá evitar en lo posible el designr a éstos por sus nombres.

En la discusión de los asuntos, los discursos no podrán ser leídos y sólo con permiso de la cámara se podrá leer citas o documentos pertinentes o relacionados con el asunto en discusión.

Sr. Repetto — Pido que se someta [illegible] la cámara el permi[illegible] lectura [illegible] documento que acaba de entregar a secretaría el señor diputado.

Sr. Marcó — Y yo amplío esta indicación, para que la votación sea nominal.

Sr. Presidente (Pérez Virasoro) — El señor diputado Repetto solicita que se consulte a la cámara sobre si autoriza que se dé lectura de un documento que el señor diputado Oyhanarte pide que se lea, amparándose en la segunda parte del artículo 148 del reglamento, que establece que en la discusión de los asuntos los discursos no pueden ser leídos y que sólo con permiso de la cámara se podrán leer citas o documentos pertinentes o relacionados con el asunto en discusión.

Sr. del Valle — Pido la palabra.

Para hacer presente que en esta larga discusión de la intervención de Buenos Aires, con excepción de dos o tres discursos, todos los demás han sido leídos.

Nada más.

Sr. Oyhanarte — Creo, señor presidente, que se quiere hacer otra irritante excepción conmigo. De todos modos he de seguir hablando...

Sr. Presidente (Pérez Virasoro) — Permítame el señor diputado.

Algunos discursos, efectivamente, han sido leídos, tanto por diputados de uno como de otro grupo, y la presidencia ha autorizado la lectura porque no ha habido reclamación.

Sr. Oyhanarte — Con esta diferencia: que yo no leo mi discurso, lo estoy improvisando como es evidente. Tengo sí el derecho de hacer leer documentos por la secretaría.

Sr. Presidente (Pérez Virasoro) — No, señor diputado; quería explicar al señor diputado del Valle, porque su observación podría importar un reproche.

Sr. del Valle — No, señor presidente; mi observación no significa ningún reproche. Simplemente he querido recordar a la cámara la tolerancia que ha tenido.

Sr. Presidente (Pérez Virasoro) — A la presidencia le interesaba dejar aclarado el punto.

Sr. Zalazar — Se tira la soga para todos o para ninguno.

Sr. Echague — Hasta ahora ningún diputado ha hecho leer documentos por secretaría.

Sr. Presidente (Pérez Virasoro) — Se ha solicitado también votación nominal. La moción debe ser apoyada por la quinta parte de los señores diputados.

Sírvanse ponerse de pie los señores diputados que apoyan la moción.

Sr. Secretario (González Bonorino) —Suficientemente apoyada.

Sr. Justo — Entiendo que la resolución que se va a tomar por la cámara se refiere a todas las lecturas que se presenten en lo sucesivo en este debate. Dada la hora, parece que no fuera el momento de hacer lecturas de ninguna clase.

Sr. Presidente (Pérez Virasoro) — El señor diputado Repetto podría aclarar su moción.

Sr. Oyhanarte — Se está votando.

Sr. Presidente (Pérez Virasoro) — El autor de la moción debe aclararla, para fijar su alcance.

Sr. Repetto — He considerado que a esta altura de la sesión y a esta hora no podía la cámara tolerar la lectura reiterada de documentos que no tienen en realidad un gran valor.

Sr. Saguier — No lo tendrán para el señor diputado.

Sr. Repetto — En su mayor parte son conocidos.

Sr. del Valle — Del señor diputado.

Sr. Repetto — Mi propósito al hacer esta moción ha sido abreviar la duración de este debate, y en consecuencia ha sido que ella resuelva por medio de una votación si ha de tolerar o no en esta sesión la lectura de esos documentos.

Sr. Presidente (Pérez Virasoro) — ¿De todos los documentos?

Sr. Repetto — Sí, señor.

Sr. Mihura — ¿Es eso reglamentario, señor presidente, para toda la sesión sin saber qué documentos se van a leer?

Sr. Presidente (Pérez Virasoro). — Parece que ese es el alcance del artículo 148, que acaba de leerse.

Sr. Rodríguez (J. R.). — Podría leerse otra vez.

—Se repite la lectura.

Sr. Saguier. — Quiere decir que sólo cuando el orador entiende que se vé obligado a hacer una cita o a leer algún documento consultará a la cámara si lo autoriza o no; pero no se pueden tomar medidas de carácter general, como es la indicación del señor diputado Justo...

Sr. Justo. — No se puede pedir votación nominal para un incidente insignificante ni entretener a la cámara a estas horas con estas cuestiones.

Sr. Mihura. — Tampoco se puede amonestar...

Sr. Marcó. — Yo he hecho esa moción por una consideración de humanidad.

Sr. Presidente (Pérez Virasoro). — Permítanme los señores diputados; no pueden hablar sin solicitar previamente la palabra; el señor diputado no ha solicitado la palabra.

Sr. Marcó. — Tampoco la había solicitado el señor diputado por la capital.

Sr. Presidente (Pérez Virasoro). — Exactamente; por eso he hecho una indicación general.

Sr. Marcó. — El señor presidente se dirigió especialmente a mí.

Sr. Presidente (Pérez Virasoro). — Pero la indicación ha sido general a todos los señores diputados. Me dirigí al señor diputado porque él hacía uso de la palabra en ese momento.

Sr. Cuneo. — Pido la palabra.

Me parece que el orador que está en el uso de la palabra tiene interés en que el país conozca esos documentos.

Si el interés real del señor diputado es que el país los conozca, yo completaría la moción del señor diputado Repetto en este sentido: todos los documentos que crea el señor diputado que sean de interés para el público pasen directamente al diario de sesiones. Así se ahorra tiempo a la honorable cámara y fatiga al orador: al mismo tiempo, el país los conocerá.

Sr. Presidente (Pérez Virasoro). — Si el señor diputado Repetto acepta la ampliación propuesta, la cámara podría resolver en una sola votación.

Sr. Repetto. — Acepto con mucho gusto.

Sr. Mihura. — Eso no puede votarlo la cámara si no lo acepta el orador.

Sr. Presidente (Pérez Virasoro). — Si el orador no desea que se inserten...

Sr. Oyhanarte. — Podríamos mandar desde nuestras casas los discursos a la cámara: sería mucho más simple...

¡Por razones de humanidad!—

Sr. Presidente (Pérez Virasoro). — Se va a proceder a tomar la votación por secretaría.

Varios señores diputados. — ¿Qué se vota?

Sr. Presidente (Pérez Virasoro). — Si la cámara autoriza la lectura de los documentos a que se ha referido el señor diputado Oyhanarte.

—Votan por la afirmativa los señores diputados: Acosta, Aldao, Anquín, Atencio, Barrera, Camaño, Contte, Cordero, Corvalán, Demarchi, Gallo, Goyeneche, Hernández, Iriondo, Jerez, Lagos, Lencinas, Marcó, Mihura, Montes, Oyhanarte, Paiz, Pradere, Reibel, Rodríguez (C. J.), Rodríguez (J. R.), Saguier, Saravia, Solanet, Vaca Narvaja, del Valle, Veyga y Zalazar.

—Votan por la negativa los señores diputados: Agote, Aguirre (R. M.), Arce, Avellaneda (M. A.), Avellaneda (M. A.), Barceló, Bonastre, Bunge, Carrasco, de la Colina, Cornejo, Correa, Costa, Cuneo, Dickmann, Echague, Escobar, Gulíndez, Giménez, Iturbe, Jaramillo, Jiménes Beltrán, Justo, López Buchardo, Maidana, Marchini, Martínez Zuviría, Massa, Moreno (J. A.), Padilla, Pagés, Pinedo, Redoni, Repetto, Rodríguez (A.), Rojas, Salvatierra, Santamarina, Sosa, de Tomaso, Uriburu, Vedia, Veraga, ra, Vidart y Videla.

—Al emitir su voto, dice el

Sr. Camaño. — Por razones de humanidad voto por la afirmativa; no se puede tener a un orador veinte horas hablando. (¡Muy bien! ¡Muy bien!).

Sr. Secretario (González Bonorino). — Han votado 45 señores diputados por la negativa y 33 por la afirmativa.

Sr. Presidente (Pérez Virasoro). — Continúa con la palabra el señor diputado Oyhanarte.

Sr. Oyhanarte. — Supongo que los documentos podrán ir en el diario de sesiones.

Sr. Presidente (Pérez Virasoro). — Desde que lo solicita el señor diputado, sí, señor.

Sr. Saguier. — También se podría votar si se da el permiso.

Sr. Presidente (Pérez Virasoro). — No es necesario.

Sr. Saguier. — Está permitido.

Sr. Oyhanarte. — Entonces hemos visto, señor presidente, materializada y con números esta otra fraudulencia del régimen de la provincia de Buenos Aires.

A esto de las libretas de los vigilantes habría que agregar otra gran renglón del acaparamiento de libretas o de votos falsos, tales como los que se refieren a los presos, a los enfermos de los hospitales, a los dementes del hospital Melchor Romero, etcétera, y toda una cantidad superior a 10.000 votantes de la caipital federal que fueron inscriptos en la provincia en los pueblos circunvecinos a la metrópoli.

La urna de Morón—

Aquí tengo también gráficamente comprobado un hecho que es todo un símbolo del régimen: la urna de Morón cuyo facsímil figura en "La Nación" de fecha 29 de noviembre de 1915, con la trampa consabida: el listón corredizo en el fondo de la misma, por donde se abría la urna sin dejar rastros y se cambiaban tranquilamente los votos.

Esta urna, señor presidente, (señalando un gráfico), es, como digo, todo un símbolo: es el símbolo del régimen. Es un cubilete de doble fondo, digno de ser usado por los prestidigitadores y charlatanes; ha sido el vientre fecundo que durante treinta años ha estado engendrando presidentes de la república, gobernadores de provincia, jueces, diplomáticos, generales, legisladores provinciales, diputados nacionales; en fin, toda la vasta urdimbre de las representaciones públicas.

Pero esta urna, que por cierto no es de Morón ni siquiera de la provincia de Buenos Aires, es una creación del régimen, y no de ahora, sino desde que el régimen existe; nació con el régimen, ha sido hija del régimen y progenitora del mismo, aunque parezca paradógica la afirmación.

La puerta mágica—

Junto con esta urna está también en "La Nación" del 2 de diciembre de 1915 la puerta mágica de la casa municipal de Morón. Esta puerta tenía todas las apariencias de una puerta común; se la lacraba con sellos, como aquí se ve (exhibe un grabado) y se llenaban todas las formalidades legales. Esta era la puerta de la pieza donde se guardaban las urnas milagrosas; pero tenía esta cábala: que se le destornillaban las visagras y se sacaba enterita la puerta, con los sellos, lacres y demás requisitos legales. De esta manera entraba el operador, corría el doble fondo o la tablilla movediza de la urna y substituía cómodamente unos votos por otros!

En estos recortes (los muestra) está suficientemente explicado y estudiado el caso de la urna de Morón, que, como se sabe, su descubrimiento se debe a nuestro colega de diputación el doctor Le Bretón, que recibió la denuncia del carpintero que las fabricaba.

Para regocijo y alarma de las generaciones futuras—

Ahora deseo consultar a la cámara para que se publiquen en el diario de sesiones el gráfico o estas dos viñetas, la que corresponde a la puerta y la que corresponde a la urna. Quiero que quede como una especie de símbolo en el diario de sesiones para regocijo y alarma de las generaciones futuras. Es todo el signo y la característica de una época. La urna es al régimen lo que la lanza a los caudillos. Y si éstos solventaban con su valor y con su denuedo situación de su dudoso encumbramiento, estas urnas con procedimientos arteros realizaban el mismos milagro de encumbrar a los directores y gestores de la política argentina.

¿No hay ningún inconveniente, señor presidente, en que se incluyan las viñetas en el diario de sesiones, o debe ser motivo de una previa votación?

Sr. Presidente (Pérez Virasoro). — La presidencia entiende que no hay ningún inconveniente.

Sr. Oyhanarte. — Entonces pido que vayan con las mismas, las explicaciones que traen los diarios en que han sido publicadas.

Por último, señor presidente, tengo aquí un dictamen cuyas afirmaciones creo que nadie pondrá en duda, porque aparece firmado por un funcionario que ha recibido reiteradas loas por parte de los señores diputados oficialistas de la provincia de Buenos Aires.

Se comentan por sí solas—

Esto dictamen, señor presidente, dice así: "Suprema corte.—Dados los precedentes citados por vuestra excelencia en los autos Torrent D. Juan contra el juez de primera instancia, doctor Sánchez Elía, y en el reclamo contra el cómputo de pena de Carlos Rennazzo, acusado por homicidio de Alberto de Diego, en Quilmes, y de cuyos expedientes vuestra excelencia no creyó oportuno dar vista a este ministerio, a pesar de su notoria importancia, creo que en "sub judice" en que se trata de otorgar un pasaje para Río Santiago—que vale ida y vuelta 40 centavos—lo que no exige resolución de vuestra excelencia, sino una nueva orden del señor presidente, es innecesario mi dictamen. No obstante, si vuestra excelencia o el señor presidente lo creyeran indispensable, por acatamiento al tribunal de vuestra excelencia y al señor presidente, a quienes me honro en respetar, me expediría inmediatamente. La Plata, mayo 23 de 1917. (Firmado): O. R. Amadeo".

Como se ve, el procurador de la corte encuentra insólito y desusado de que se solicite su dictamen para saber si el presidente de la corte debe otorgar o no un pasaje hasta Río Santiago, que, como acabo de decirlo, vale 40 centavos, y que no se le haya dado vista del pedido de indulto de Carlos Rannazzo, que es la persona procesada, como acabo de decirlo, por el homicidio de Alberto de Diego.

Creo que es innecesario que yo haga aquí ningún otro comentario: estas cosas se comentan por sí solas.

Ha quedado demostrado—

Y llamo la atención de que el magistrado que firma este dictamen es el mismo que hizo una reclamación airada contra la intervención nacional, dándose el placer de inventar una teoría sobre la inamovilidad de los jueces, que, según él, no pueden ser removidos por las intervenciones sino por el juicio político; es decir, que no habría caso, con tan peregrina interpretación, de remover a los jueces en una provincia intervenida, aunque la autoridad federal fuese a sanear los tres poderes.

Me parece, señor presidente, que no necesito esmerarme más, porque creo haber demostrado, casi podría decir que materializadamente, cuál es, como es y cómo actúa el oficialismo en la provincia de Buenos Aires.

Me parece que ha quedado demostrado ilevantablemente que en la provincia de Buenos Aires existe un estado de subversión gubernamental e institucional tan profundo y que databa de tantos años, que era urgente, y que era premioso enviar allí la intervención federal para que bajo su éjida se reconstruyan sus poderes.

Ahora voy a hacer una análisis retrospectivo siempre bajo el mismo punto de las instituciones y que se refiere a una situación de gobierno anterior al actualmente derrumbado, que no es sino una hija legítima de aquella otra situación.

Dije antes de ahora y este es el momento de documentar aquella afirmación, que el decreto de intervención puede fundamentarse en consideraciones muy breves, siguiendo el mismo criterio con que hace veintitantos años la Unión Cívica Radical se lanzó a la protesta armada en Buenos Aires, con los resultados y las consecuencias que son de todos conocidas.

Voy a leer el manifiesto que se dió al pueblo de la república con motivo de la revolución del 30 de junio de 1893.

Dice ese documento:

Manifiesto de la revolución del 93—

"La Unión Cívica Radical al pueblo de Buenos Aires:

"Con conocimiento pleno de las responsabilidades que la Unión Cívica Radical asume ante el pueblo entero de la provincia de Buenos Aires, obedeciendo exclusivamente a los móviles más levantados del patriotismo y persiguiendo como ideal único el bien y la felicidad comunes, nos lanzamos a la lucha proclamando la revolución. Enumerar el largo proceso que impone el empleo de este recurso extremo de los pueblos, sería inútil, porque se halla escrito en la conciencia de todos los que saben amar bien a su país y justificarlo, fuera suponerse de antemano que el sentimiento público no lo aplaude unánime y no espera anticioso la hora suprema de su reparación.

Con el profundo convencimiento, pues de que interpretamos fielmente sus aspiraciones, y obedecemos el mandato íntimo de su patriotismo y su dignidad entramos a la acción.

Pretendemos derrocar al gobierno para devolverlo al pueblo a quien se le ha usurpado, a fin de que lo reconstituya de acuerdo con su voluntad soberana, lo enaltezca con la elección de sus mejores hijos y lo vigorice con su decisión y su concurso en el deseado sendero de una amplia y completa regeneración.

La Unión Cívica cree y tendrá siempre, como uno de sus más preciados títulos a la consideración de la opinión pública, que este movimiento será obra propia y exclusiva del pueblo entero de la provincia de Buenos Aires, para que se yerga uno y poderoso con la altivez de sus mejores tiempos para tomar ante propios y extraños la reparación que a sí mismo se debe.

En esta hora solemne de su existencia, la Unión Cívica aprovecha la ocasión para reiterar con más efusión que nunca la invitación que tiene hecha a todos los ciudadanos de buena voluntad para que se incorporen al movimiento que inicia, con la convicción de que serán siempre los bienvenidos en sus filas.

El partido a que pertenecemos, al librar la batalla en la provincia de Buenos Aires, protesta una vez más que antepondrá a la exaltación al poder de sus hombres, la práctica fiel de su levantado programa y que el triunfo que obtenga no será, ni podrá ser otro, que el del pueblo mismo en defensa de su honor, de sus instituciones y su libertad.

La amplitud popular de los medios que la revolución ponga en práctica, se amoldará siempre a la nobleza de sus propósitos, y al llamar a todos los ciudadanos de Buenos Aires a formar bajo su bandera, debe declarar, que antes de conseguir el triunfo por otros senderos que los que le señalen sus principios, preferirá caer vencida al amparo de la virtud, del patriotismo y del honor.

Buenos Aires, julio 30 de 1893.

Hipólito Irigoyen, presidente; Julio Moreno, José Fidel Lagos, Tomás A. Le Breton, José de Apellaniz, Bartolomé Galeano, Miguel Beccar Varela, Juan M. de la Serna (hijo), secretarios.

Asumiendo deberes indeclinables—

Como se ve, señor presidente, este es un documento único por el fondo de humanidad y generosidad que exterioriza. En los precisos momentos en que el pueblo de la provincia de Buenos Aires iba a cumplir el más doloroso de los deberes cívicos, en que iba a levantarse en armas para derrocar una situación de gobierno que estaba fulminada, no sólo por la provincia de Buenos Aires sino aún por todos los órganos de publicidad del país, como hemos de verlo, en esos precisos momentos, decía, se lanzaba este breve manifiesto en que se concertaban los móviles impersonales de la revolución, en que se decía que la revolución la hacía la Unión Cívica Radical, asumiendo deberes indeclinables y que no iba dirigida contra determinados hombres, sino a un sistema culpable. Y no fué únicamente en la literatura, donde la revolucion de 1893 pudo afirmar su alto idealismo, sin rencores y sin agravios. Producido el estallido revolucionario, reasumida la soberanía en los ochenta pueblos que entonces constituía el estado federal de Buenos Aires, puede decirse que casi en la misma noche, en el breve período de 24 horas, la revolución que se proclamó triunfante tuvo un celo y un cuidado en tutelar todos los intereses y en garantir la vida y la tranquilidad de los adversarios. No hubo más sangre en aquella revolución que la indispensable, que la que era propia de la naturaleza misma del acontecimiento que se realizaba. Pero una vez que las comunas cayeron en manos del pueblo, una vez que la revolución se encontró victoriosa, todos los intereses y todos los hombres de cualquier fracción política que fueran, no solamente no sintieron incomodidades de ninguna naturaleza, sino que muchos de ellos, que todavía viven y que fueron hechos prisioneros — una gran cantidad de ellos por el jefe de la revolución, por el doctor Irigoyen — podrán testificar como se tuvieron con ellos toda clase de generosidades y como aun aquellas comodidades de que no podían disfrutar los jefes de la revolución, las tuvieron los mismos jefes para los prisioneros de la revolución.

La resistencia busca que la ley funcione—

Vamos a pasar revista a algunos juicios de la prensa periódica de Buenos Aires, que se relacionan con el movimiento revolucionario de 1893, para patentizar el cambio que esos órganos han sufrido de entonces a ahora en su propaganda. Al hacer referencia a algunos de esos juicios, he de suprimir deliberadamente muchos adjetivos incómodos y despectivos que no condicen con el momento, ni la serenidad de estas horas. Dice, por ejemplo, "La Nación" del miércoles 2 de agosto de 1893, es decir, dos días después de pronunciada la revolución, y después de hacer una serie de comentarios: "La revolución es una obra de destrucción y a la vez una obra reparadora. Pero la revolución no es ciega como el cataclismo, y debe saber lo que quiere reedificar y lo que va a destruir.

"Implícito o explícito, toda revolución tiene su programa y su objeto capital definidos.

"Hay movimientos revolucionarios que se alzan contra todo orden soccial y político; como hay otros que si se producen, es precisamente para restablecer las instituciones suprimidas en el orden social político.

"¿A cuál de las dos categorías señaladas pertenece el movimiento que agita actualmetne a algunas de las provincias de la república?

"No es necesario preguntarlo. No se pide, con las armas en la mano, la abolición del sistema federal, ni del gobierno representativo republicano, ni del gobierno propio, ni de las garantías individuales, ni de ninguno de los derechos que consagra la constitución nacional. La protesta armada no va contra las instituciones, sino que se produce precisamente contra sus conculcadores. La resistencia surge de los obstáculos que se oponen a la ley, y busca que la ley funcione".

¿Y ahora, para cambiar el estado desastroso de la provincia, ya que la situación desde 1893 si es que ha empeorado, pretenderá "La Nación" que se hiciera un nuevo sacrificio revolucionario?

Ligera interrupción—

Sr. Zalazar. — Pido la palabra.

Para una moción de orden.

La actitud inflexible en que se mantiene la mayoría de la honorable cámara con el poder de sus votos, en el sentido de continuar el debate ininterrumpidamente hasta terminarlo, obliga al orador a un esfuerzo que, según es visible, no puede mantener absolutamente.

En tal concepto, voy a pedir la interrupción de la sesión por un rato, para que pueda reponerse.

—Asentimiento.

Sr. Presidente (Pérez Virasoro).— Invito a la cámara a pasar a cuarto intermedio.

—Se pasa a cuarto intermedio siendo las 6.15 a. m.

Solución de sus conflictos armados—

—Reanudada la sesión, dice el

Sr. Presidente (Pérez Virasoro).— Continúa con la palabra el señor diputado por Buenos Aires.

Sr. Oyhanarte. — Continuaré recordando los juicios hechos por la prensa en la época a que me vengo refiriendo.

He aquí uno del diario "La Prensa" de agosto de 1893.

Quiere decir, señor presidente, que en esas horas la situación política de Buenos Aires, o de su gobierno, tenía sobre sí el juicio adverso de todos los órganos de publicidad de la nación, como se acaba de ver. Dice este artículo que comento que los legisladores habían entregado a los pueblos la solución de sus conflictos armados. Y, efectivamente, fué así, porque cuando vino la reacción, cuando las armas nacionales fueron a derrocar a la revolución triunfante, ésta fué desalojada de las posiciones que había conquistado con la sangre y el sacrificio de sus hijos; pero el gobierno nacional no repuso las autoridades derrocadas por el esfuerzo de Buenos Aires.

En las filas de la reacción—

Hay aquí otros comentarios, más o menos en el mismo sentido. Yo los he referido sin alteración, salvo alguno que otro adjetivo detonante, que he suprimido. Hemos visto ya cuál era el juicio de "La Nación", en 1893, contra el régimen de la provincia de Buenos Aires. Al andar de los años, cuando es de pública notoriedad que los males de todo orden se han reagravado y que la situación que acaba de derrocarse por imperio de la sanción nacional, era, comparada con la de 1893, infinitamente peor, tanto "La Nación", como "La Prensa", los dos grandes órganos de publicidad del país, están embanderados en las filas de la reacción y acompañan con su propaganda, con su voto y con su aplauso al régimen.

He tenido que ocuparme más de una vez de estos dos grandes diarios y me parecería ocioso decir que lo hago juzgándolos como instituciones y con el mismo derecho con que estos dos diarios pretenden juzgarnos a nosotros, o mejor dicho al movimiento reparatorio que me ha contado en sus filas. Me parece que ejercito un legítimo derecho si yo emito sin reticencias el juicio que merece esta propaganda atentatoria a las libertades y a los intereses públicos de estos dos órganos de publicidad. Ejercito, en todo caso, el mismo derecho que han ejercitado ambos periódicos en contra de la reparación argentina. Yo no sé por qué podrían substraerse a la condenación patriótica "La Prensa" y a "La Nación" cuando, para haber cambiado de juicio, tantas y tantas veces, no pueden haber tenido otro móvil ni otro índice que el de sus propias conveniencias.

El pueblo ha comenzado a gobernarse—

Pero es evidente que, en el derrumbe de la situación política de Buenos Aires, el único eco de una leve protesta que se ha levantado, está representada por estos dos órganos de publicidad: por "La Prensa" y por "La Nación". Se debe, sí, patentizar la ofuscación y la falta de patriotismo de tales apreciaciones, tanto más censurables, cuando que ellas nacen de las ambiciones falladas y de los intereses fracasados, y no de la verdad ni de la justicia.

Es que la nación está abocada a una reparación total de sus métodos, de sus sistemas, de su moralidad, de sus orientaciones. Los que han podido creer que la presidencia actual era un período más en la renovación perniciosa de los mandatos, han de experimentar una gran equivocación.

El nuevo gobierno pone término a una época, clausura un período, cierra un ciclo.

La nueva jornada se caracterizará por una renovación fundamental de todos los valores éticos y reales. Comienza el pueblo a vivir con sus instituciones y de esta armonía grandiosa, realizada por primera vez, desde que la nación vive su vida independiente, tienen que derivarse los progresos y las renovaciones más fecundas. El pueblo ha dejado de ser gobernado, para gobernarse a sí mismo en la integridad augusta del precepto constitutivo. Esta cuasi milagrosa realidad, tiene necesariamente que ganar todos los órdenes de la vida argentina, desde el hogar hasta la prensa.

Actitudes que tienen su filiación—

Una nueva moral política significaría muy poco, si sus efectos quedaran circunscriptos al gobierno y a las entidades burocráticas y oficiales. Una nueva moral pública debe de fundar, como ha ocurrido siempre en la historia, una nueva moral privada.

La reparación debe de cubrir con su lábaro bendito, todo: la escuela, el hogar, las representaciones públicas, el trabajo, la vida mercantil y la prensa. Tiene una importancia tan vasta el cambio que acaba de operar la nación, que cuando el tiempo ponga en perspectiva los acontecimientos en la confrontación de todos los períodos, será éste uno de los más trascendentales que haya realizado la república.

Tendrá, pues, la prédica pública que cambiar casi originariamente sus modalidades, sus medios y sus propósitos. Corifeos y copartícipes del régimen, una gran parte de la prensa de la república, se han constituído en poderosos organismos financieros, en el preciso momento en que la nación sufría sus descalificaciones más agraviantes y sus desastres más atentatorios. Mientras las libertades ciudadanas fenecían, y una dominación de más de un tercio de siglo daba al país la característica desoladora de una misma perversión, cierta prensa, todavía remisa para acatar el veredicto nacional, adquiría expansiones desusadas, sosteniendo el régimen, ya gobernando con él directamente, otorgándole su aplauso, o con los silencios largos y culpables.

No nos sorprenden, pues, estos ataques sistemáticos a todas las medidas, orientaciones y providencias del gobierno. Tales actitudes tienen su filiación; vienen de los mismos que han causado el desastre de la república en el período que debió ser más fecundo, porque el país, ya organizado, no tenía más problema a ventilar que el de su propio destino, que el de su propio engrandecimiento. Pero, en la época que se inaugura no es posible declinar responsabilidades; el gobierno presidirá serenamente el desenvolvimiento de la nación y los que son remisos y refractarios a esta gran obra, cubran también su responsabilidad que contra el voto manifestado del país, nada podrán los apologistas del régimen, los copartícipes de la ilegalidad derrocada.

Realización armónica de su plan—

Entretanto, el gobierno debe seguir desenvolviendo su acción, con la más grande tolerancia y con la mayor ecuanimidad. Ni las críticas interesadas e injustas, ni las loas, ni los aplausos dudosos, deben de apartarlo un momento de la realización armónica de su plan prefijado.

Hemos llegado al gobierno — y como la representación misma de la nacionalidad que somos — traemos resueltos todos los postulados y hemos de imprimir a la vida pública y económica de la nación derroteros insospechados; rutas que no fueron siquiera entrevistas o ensayadas, en la vorágine en que el régimen dilató su usufructo.

Acontecimientos y no proclamas: probidades y no declamaciones, reclama el país desde la situación de su actual quebrantamiento, en que no ha habido instituciones que no fuera sacrificada, ni esfuerzo legítimo que no tuviera que vencer la artería de las participaciones arbitrarias y deshonestas.

La obra se ha de realizar con la característica misericordiosa con que la reparación ha cumplido su apostolado.

Durante un período, el más azaroso y regresivo de la historia patria, la reparación ha mantenido de pie la resistencia pública, frente a los gobiernos detentadores, pero jamás ha lesionado un interés o un principio, ni jamás tampoco ha realizado un menoscabo de orden personal o ha roto la línea inflexible de su misión sin rencores.

Obra impersonal y por lo mismo fecunda, la reparación no se ha ejercitado nunca contra hombres, sino contra los sistemas. No se ha propuesto jamás combatir personalidades determinadas, sino la común solidaridad del delito y del fraude, desde donde el régimen resistía, la más justas y legítimas expansiones del sentimiento y del pensamiento democráticos de la nación.

El programa de la reparación ha debido ser así, tan extenso como los males que se proponía conjurar y como los bienes que anhelaba difundir.

Un programa de tendencias circunscriptas, capitulado en aspiraciones, concretas y tendenciosas, es el que cuadra a un partido de política militante, de los que buscan no realizar una obra de supremo bien, sino detentar una porción determinada de poder.

Un apostoladó reparador comprende en su idealidad doctrinaria a todas las tendencias particulares y por eso en su credo se funden los juicios individuales, al parecer más antitéticos y antagónicos. Los gobiernos pasan, cambian, se modifican en sus tendencias, mientras que los dogmas constituyentes de las sociedades son inmutables ante los intereses pasajeros y a las ideologías particulares. La causa que fué defendida durante un siglo tan dilatado y fragoroso, por la solidaridad del sentimiento nacional, tiene su programa, el más trascendente sin duda, en la vida de las naciones; la restauración moral y política de todos sus poderes e instituciones y la grandeza de la obra realizada ha de medirse por la consolidación de estos culminantes propósitos.

Hemos visto ya cómo se pronuncia "La Nación" en 1893. "La Prensa" lo hacía en una forma áspera y violenta, siguiendo una línea de conducta completamente distinta a la de la revolución, que, como acabo de testificarlo con la proclama revolucionaria, no tenía agravios ni enconos para persona alguna.

(Continuará).

AVISO DE PROPAGANDA

Arboles frutales injertados (duraznos, manzanos, perales, damascus, ciruelos e higueros), de variedades seleccionadas y forestales (arce-negundos, álamo de Italia, plátanos, paraísos, robles y ligustrum), todos de desarrollo excepcional y sanos, se venden a precios módicos en la Colonia Nacional de Menores Varones de Marcos Paz. Pídase referencias a la dirección de la misma. 3|307-v. julio 14.

CRONICA SOCIAL

Ha fallecido esta mañana el doctor José Marcó del Pont, figura de simpático relieve en nuestra sociedad, a la que se hallaba estrechamente vinculado por los lazos de la sangre y del afecto.

Miembro de una antigua y respetable familia porteña, reunía las condiciones personales de hidalguía y caballerosidad que acompañaron siempre a su nombre, complementadas con el estudio perseverante y la vasta ilustración.

Esas modalidades salientes de su temperamento se revelaron en el hombre de hogar, que rodeó su casa de un prestigio de austeridad señorial, lo mismo que en las esferas de su actuación exterior, señalada por una notoria eficacia y una irreprochable corrección de procederes.

Tenía marcada predilección por las investigaciones históricas, a las que consagró muchos desvelos, traducidos en más de una interesante exhumación, estimulada por sus gustos de anticuario inteligente y avezado. Ejercía últimamente, en tal carácter, la presidencia de la Junta de Historia y Numismática Americana, institución que le debe importantes servicios.

Eran conocidas también sus aficiones filatélicas, cultivadas con raro empeño y éxito envidiable. El doctor Marcó del Pont fué así presidente de la Sociedad Filatélica y escribió el libro "El correo marítimo en el Río de la Plata".

En diversos cargos públicos de importancia su acción no fué menos acertada. Desempeñó la gerencia del Banco de la Provincia de Buenos Aires y del Banco Sudamericano, sin contar otras funciones a que en repetidas ocasiones fuera llamado.

Desaparece con el doctor Marcó del Pont una personalidad caballeresca y muy útil, cuya muerte será con razón lamentada en todos nuestros círculos, donde tanto se apreciaban sus relevantes condiciones.

Las exequias se celebrarán mañana en la Recoleta, diciéndose una misa a las 10.30 a. m., en la iglesia de San Ignacio.

⊙⊙⊙

Los dos lunes próximos, el del 16 y el del 23 del corriente, por la noche, se darán veladas de beneficencia en el teatro Select, de la calle Suipacha.

Las organiza una comisión de distinguidas señoritas, para favorecer el oratorio festivo de Villa Dominico.

Para ambas reuniones se confeccionarán programas novedosos, de mucho interés.

Las localidades pueden solicitarse en Alsina 929, por teléfono al número 1656 Libertad.

Firman las invitaciones las señoritas: Josefina Madariaga Peña, Elena y Victoria Aguirre Lynch, Elisa Udaondo, Angélica Gómez Molina, Josefina Cantilo Achával, Mercedes Isabel y María Dolores Elortondo, María Elena White, Beatriz Gallardo, Mercedes y Josefina Guiraldes, Laura Ayerza, Elsa y Margarita Pirovano, Giselle y Elsa Schaw, Delia y María Leonor Bosch Gramajo, Carmen Ayerza, Lía Bonorino, Sara Frías, Carmen Hunter, Angelita Bidau, María Luisa Bullrich Elisa y Augusta Pico Estrada, Dolores y Josefina Achával Riglos, Adelaida y Cutika Ayerza, Estela Drago, Carmen y Sara Navarro Viola, Elvira Jacobé, Rosa Murga Lynch, Elena y María Esther Gómez Pombo, Clara Becu, Elvira Udaondo, Susana Peralta Alvear.

⊙⊙⊙

El diputado peruano doctor Héctor Escardó dará esta noche una comida en el Plaza Hotel, en honor del doctor Estanislao S. Zeballos.

Han sido invitados alrededor de 25 caballeros.

⊙⊙⊙

Se ha fijado para el 30 del corriente la función extraordinaria que se celebrará en el teatro Colón a beneficio de la sociedad Cantinas Maternales, que preside la señora Julia Elena Acevedo de Martínez de Hoz.

Será esta fiesta otra de los de mayor brillo de la actual temporada, congregando a todo lo más conocido de nuestros altos círculos sociales.

Se confeccionará el programa con diferentes actos de óperas no dadas en el abono, lo que contribuirá al mayor interés de la velada. Se cuenta con el valioso concurso de las señoras Barrientos, Vallín-Pardo, Della Rizza y los señores Caruso, Journet, Crabbé, Lafuente y Hacket.

Las localidades podrán obtenerse desde hoy todos los días de 2 a 4 en Parera 78 y teléfonos 4002 y 5541, Juncal.

⊙⊙⊙

El Colón tendrá esta noche una sala brillantemente concurrida, con motivo de la función patrocinada por las damas de la Cruz Roja Italiana, a beneficio de su patria.

El programa confeccionado al efecto es, como se sabe, muy interesante.

Se pondrá en escena "Tosca", con Caruso, la señora Dalia Rizza y el señor Giraldoni, alternando además un acto de baile por la Dourga y un canto patriótico italiano.

⊙⊙⊙

La comisión del asilo Dulce Nombre de Jesús distribuyó últimamente unas circulares acompañadas de alcancías, solicitando ayuda para pagar la deuda contraída con la obra del nuevo edificio de la calle Independencia.

Practicada la apertura de las primeras alcancías devueltas, se ha obtenido el siguiente resultado:

Manuela T. de Bonifacio, $ 1.100; María Baudrix, 1.000; Josefina Pagés, pesos 655.25; Mariano Unzué, 500; Luis García, 300; doctor Luis Ortiz Basualdo, 300; Catalina C. de la Barca 200; Albira Casallins, 169.32; familia Agüero, 144; Mercedes C. de Anchorena, 100; Antonino Cascallares, 101.70; Margarita M. de Girado, 100; Ernestina O. B. Llavallol, 100; María J. de Pradére, 100.20; Manuela N. de Monasterio, 100; María C. de la B. de Sarachaga, 100; María M. de Zanelli, 100; Flora de Urquiza de Soler, 100.

El domingo 15 a las 2 p. m. se continuará el reparto. A las personas que hayan recibido circulares y alcancías, se ruega contestar éstas y devolver aquéllas al director, fray Alvaro Alvarez y Sánchez, convento Santo Domingo.

⊙⊙⊙

Cuando en las frías noches del invierno, al salir del teatro o de cualquier otro espectáculo, las damas sienten el suave calor de las pieles que acarician sus hombros desnudos, están muy lejos ciertamente de pensar en el largo y paciente trabajo que supone el obtenerlas y transformarlas en un artículo de lujo.

Los antiguos se cubrían con pieles de ciervo, que estuvieron de moda en tiempo de las cruzadas. Después apareció el armiño, usado en Inglaterra, y de cuya piel se hizo confeccionar el manto real Eduardo III, amenazando con grandes castigos al que osara utilizar esa clase de pieles, dignas tan sólo de los que se sientan en un trono.

Las otras clase de pieles fueron usadas después del descubrimiento de América. El país de las pieles es actualmente Rusia y con más propiedad aun Kamtschaska y las islas adyacentes. Es allí donde se caza la nutria marítima, con peligros y fatigas enormes.

La nutria y el zorro plateado, proporcionan las pieles más bellas, Pero no son éstos solos los animales que el hombre mata, para utilizar sus pieles, y la variedad de clases indica la de las víctimas. En la China, el Japón, las dos Américas, Australia y, sobre todo, Siberia, Canadá y las Groenlandias se calcula que cada año se da muerte a 12.000.000 de animales, que representan un valor de cerca de 500.000.000 de francos.

El precio de las pieles es muy distinto y está de acuerdo con el trabajo que cuesta cazar a los animales que las proporcionan. Las de zorro rojo o azul, que se encuentran en las regiones silvestres de la Siberia septentrional, valen de 1.000 a 2.000 rublos. Las pieles de oso negro valen mucho menos; las de oso blanco, proveniente de las islas de Nueva Siberia son numerosas.

Ciento cincuenta años después del descubrimiento de América, el comercio de pieles era efectuado por tres sociedades: una holandesa, establecida en Nuva York; una francesa, en el Canadá, y una tercera, en la bahía de Hudson. Esta última tiene hoy 150 mercados de pieles y amplea unas 3000 personas, entre cazadores, agentes y comerciantes, pero la casa Lampson es, en la actualidad, la más importante. En un solo año, llegaron a Lipsia, ciudad donde ahora el comercio de pieles es más extenso, las de 14.000 osos, 7.500 gatos monteses, 33.000 linces, 410.000 comadrejas, 190.000 oppossum, 450.000 "éknusk", 14.611 lobos, 58.000 zibelinas americanas, 51.000 castores, 85.000 zorros y otras muchas clases de pieles.

⊙⊙⊙

Dará margen a una lucida reunión social el enlace de la señorita María Luisa Ocampo con el ingeniero Gabriel Pero, ceremonia que se efectuará mañana a las 5.30 de la tarde en la capilla de Nuestra Señora de las Victorias.

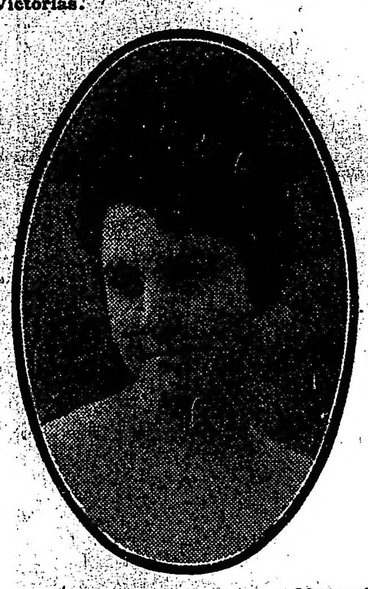

Serán padrinos la señora Margarita Besche de Pero, madre del novio y el señor Sebastián Ocampo, padre de la novia.

Hoy se realiza el casamiento civil en casa de la novia, siendo testigos por parte de la señorita de Ocampo los señores Juan y Luis Ocampo, y por el novio el señor Juan Antonio Uriburu y el doctor Adolfo Noceti.

Los desposados partirán para el establecimiento "La Rabona", en Pergamino.

⊙⊙⊙

El sábado próximo será consagrado el enlace de la señorita María Teresa Soler Crquiza con el señor Pedro Vidal Freyre.

La ceremonia se efectuará en casa de la familia de la novia y en la mayor intimidad, bendiciendo la unión, monseñor Piaggio a las 9.30 de la noche.

Serán padrinos la señorita Micaela Freyre y el señor Gregorio J. Soler.

⊙⊙⊙

María Barrientos ha visitado a la embajadora de España, presidenta honoraria del Patronato Español y a la marquesa de Salamanca, presidenta de la comisión de fiestas de la benéfica institución, para ofrecerles su desinteresado concurso en una fiesta que se dará con objeto de aumentar los fondos que se dedican a la próxima construcción del asilo en que se instalarán los servicios que presta el Patronato.

Las nombradas damas aceptaron y agradecieron el rasgo gentil de la artista española, que en tan amable forma quiere vincularse a la obra de beneficencia de sus compatriotas.

⊙⊙⊙

Hoy se efectúa el casamiento civil de la señorita Amalia Rivas con el señor José María Dantas, siendo testigos por parte de la novia los señores Francisco Ortiz, Fernando Rivas (hijo) y Alberto Rivas, y del novio el doctor Enrique Pérez Catán y señores Camilo Díez y José María Quiroga.

La ceremonia religiosa se efectuará mañana, en la casa de la novia, siendo padrinos la señora Mercedes Lacombe de Dantas, madre del novio, y el señor Fernando Rivas, padre de la novia Será bendecida la unión por el presbítero Manuel González Díaz.

⊙⊙⊙

Esta tarde llegaron de paso a Mar del Plata, los restos del señor Eduardo Peralta Ramos, de cuyo fallecimiento ocurrido en Córdoba informamos ya.

En la capilla de Santa Cecilia, de Mar del Plata, se efectuará mañana el sepelio, oficiándose antes una misa de cuerpo presente.

⊙⊙⊙

La cualidad principal que ha de tener un pintor retratista de damas, no consiste en la riqueza del colorido, ni en la exactitud de la expresión, ni en el lujo sugerente de los detalles. La cualidad indispensable, la única probablemente, estriba en pintar un retrato cuya belleza supere a la del original.

Para exponer esta teoría, que no es de seguro muy original, ni muy complicada, no nos hemos fundado en el caso que nos proponemos narrar en seguida, no. Antes de conocerlo, la hubiéramos adelantado con idéntica seguridad, teniendo presente tan sólo que por grande que sea la evolución de las artes pictóricas y por maravilloso que resulte el genio innovador de alguno de sus cultores contemporáneos, el espíritu femenil es y será siempre el mismo, único e inmutable. Anglada, Zuloaga, Sorolla, todos los dueños admirables de los secretos de la paleta, habrán perdido lastimosamente el tiempo si fiando en la fuerza de su talento se atrevieron a despreciar esta norma de conducta invariable.

Es el caso que la bella bailarina Gaby des Lys, se ha negado a pagar el importe de un retrato encargado por ella, alegando que ni el pie, ni la nariz que en el cuadro aparecen, copian esas dos partes de su cuerpo. Llevado el asunto a los tribunales, Gaby rasgó el lienzo con un cortaplumas, sin temor a los jueces que habían de dictar sentencia en el pleito, ni respeto a la índole augusta del recinto donde se desarrollaba la escena. Por encima de esas cosas la mujer ha visto comprometida su fama de hermosa y ha entendido que sobre todos los escrúpulos debía evitar que se propagara el estigma que para su belleza representaba el cuadro.

Ignoramos cómo recibieron los jueces el gesto de Gaby des Lys, pero nos atrevemos a suponer que la hayan perdonado. La famosa bailarina defendió noblemente la pureza de su fama entregándose indefensa al castigo que mereciera su desafío. Esto nos parece bello y respetable, y hasta nos autoriza para declarar que nosotros, en el lugar de ese jueces, hubiéramos perdonado sin vacilaciones, lamentando solamente que la equivocación del pintor estuviese tan a la vista, puesto que debe suponerse que Gaby des Lys se hallara tan dispuesta como Friné a demostrar la plena justificación de su falta.

⊙⊙⊙

Será consagrado el lunes próximo a las 5.30 de la tarde, en casa de la familia de la novia, el enlace de la señorita María Esther Monzón con el doctor Carlos Federico Roldán Vergés.

⊙⊙⊙

El martes próximo 17 del corriente se celebrará en el Empire Theatre un festival a beneficio del hospital argentino de heridos, instalado en París

Será una matinée, con variado e interesante programa. Se representará la comedia "Agua va", con Camila Quiroga y Pablo Podestá; la señora Orfilia Rico y el actor Rosich dirán monólogos y se exhibirán las bailarinas y tonadilleras españolas Merceds Alfonso, Carmelita Ferrer y Emilia Benito.

La señorita Felyne Verbist ejecutará sus danzas clásicas, figurando además en el programa los Demos y las niñitas Haydée Parssera y Judith Sánchez.

Completarán estos números algunas vistas escogidas de cinematógrafo.

La fiesta comenzará a las 3 de la tarde.

Las localidades pueden solicitarse por teléfono al número 204 Avenida.

El ministro de Francia, M. Henry Jullemier, es presidente honorario de la comisión organizadora, que forman las señoras:

Cora V. de Thays, Inés R. de García Velos, María L. de Castex, Delia Godoy de Mallea, Juana S. Chevalier de la Sauzaye, Josefina V. de Ardit, Eufemia Robredo de Argerich, Angela Díaz de Ramayón, Teofan Bonnel de Spragón, Juana R. de Copello, María O. de Fernández Blanco, Zulema J. de Prado.

Señoritas: Teresa Lynch, Noemí Ardit y Rocha, María Elisa Ezcurra, Julieta Jolly, María Celia Piñeiro, Olga Spragón, Julia Rodríguez de la Torre, Lucía Birabén, Ana María Robredo, Lucía Otilia Ortiz, Elisa Rodríguez Gómez, Amalia Mallea, Julia Elena Ezcura Matilde Ortiz, María Angélica Ocampo, Lucía Bernard, María Delia Mallea Godoy, Ana Lida Igarzábal, Sofía Bravo, Elisa Zeballos.

⊙⊙⊙

Recientemente ha sido recluído en una casa de salud de los Estados Unidos un anciano que durante estos últimos meses ha sido objeto de gran curiosidad en cuantos puntos se presentaba, ataviado con la pintoresca vestimenta de los pieles rojas y anunciando al numeroso público que a su alrededor se congregaba, que su poder divino le permitía dar a conocer al mundo el próximo fin de la guerra y otros no menos importantes sucesos. Todo ello, según el "profeta", sería anunciado semana antes por una lluvia de sangre que cubriría gran parte de la tierra y que iría precedida de maravillosas apariciones celestes.

Algunos diarios, comentando risueñamente estas profecías, suponen, no sin fundamento, que el autor de ellas no es sino una víctima más de la lectura de obras fantásticas e inverosímiles.

En las páginas de algunas de ellas se describen espectáculos sorprendentes, lluvias de fuego, de sangre, de armas, de peces, apariciones guerreras en el firmamento, y que, según sus autores, fueron presagios de grandes acontecimientos históricos.

Tal sucedió con la célebre lluvia de armas que, se dice, ocurrió el año 167 antes de nuestra Era, señalando la muerte del cónsul Posthumi y las victorias obtenidos por los galos y los lusitanos en su resistencia contra Roma: la lluvia de sangre, 21 años antes de J. C., que anunció al mundo que el gran Aníbal iba a perecer en Bithinia, víctima de alevoso veneno, y la de igual clase en el año 31, que anunció a Egipto que Octavio Augusto iba a ser vencedor de Antonio. Durante el reinado de Otón III, año 989, grandes inundaciones asolaron la nación, y fueron seguidas por una prolongada sequía, que arruinó los cosechas. Como consecuencia de estos azotes, sobrevino el hambre. Entonces, y como compensación, sin duda, de tantos desastres, cayeron de las nubes, en Sajonia, peces en abundancia.

Lluvias de cruces, según Licosthenes, se han repetido en Europa cinco o seis veces a partir di año 367, en que Juliano, el apóstata, intentó reedificar el templo de Jerusalén.

Sabido es que al acometer tal empresa y cuando ya la gente mandada por Juliano había abierto los cimientos sobre los cuales debía levantarse el nuevo templo, empezó a salir de ellos infinito número de llamas que devoraron y consumieron los útiles y materiales acumulados para la reedificación, después de la cual — dice la leyenda — llovieron sobre el lugar sagrado innumerables cruces, que, luego de rebotar por el suelo, produciendo un brillo deslumbrador, se adherían tan fuertemente a los vestidos de los allí presentes, que se incrustaban en ellos, como si formaran parte de sus tejidos. "Todos los esfuerzos humanos — dice el "Libro de los prodigios" — fueron inútiles para hacer que desapareciera aquella marca".

Este capítulo de las lluvias prodigiosas es el más socorrido entre todos los que en los libros figuran como hecho inexplicables y milagrosos y es, seguramente, el que ha conducido a este desgraciado profeta de la paz cercana a proseguir sus predicciones en el interior de un manicomio.

⊙⊙⊙

La señorita María Concepción Urtubey obsequió con un te a un grupo de sus amigas.

Estuvieron las señoritas Laura Ruiz Huidobro, Mercedes Glaussen, Dorsa, Emam y Matilde Arzeno, María Luisa y Paulina Wolman, María Angélica y María Elena Cárrega, María Esther Bathro, Blanca y Lila Sosa, María Ernestina de Oliveira Esteves, Lía y Susana Rodríguez Lubary, María Aida Bacigaluppi, Mercedes Ruiz Huidobro, Esther de Abelleyra, Carola Amuchástegui, Marta Suárez del Solar, Delia Lobos, Evelia Fernández, Adela Flora Ruiz Huidobro.

⊙⊙⊙

Sigue siendo muy delicado el estado de la señorita Susana Pardo de Tavera, quien ha sido hoy operada de nuevo.

⊙⊙⊙

Se efectuó ayer por la tarde en el Splendid Theatre la anunciada matinée organizada por el Círculo Intelectual de la Juventud y la Confederación de Estudiantes, a objeto de distribuir los premios del concurso efectuado en homenaje al poeta Almafuerte.

Comenzó la fiesta con un discurso del rector del colegio nacional José M. Pueyrredón, doctor Manuel María Oliver. A continuación se representaron varias comedias a cargo de distinguidas señoritas, número de violín y canto a cargo de conocidos caballeros, recitado por la señorita De Paneri, caricaturas por Rensich y un discurso por el doctor Gustavo Caraballo.

⊙⊙⊙

De Flores:

Han sido muy felicitados el señor Doroteo M. Piñero y su señora Estela Castilla, con motivo de festejar sus bodas de plata.

—Se ha fijado para el 8 de agosto próximo el enlace de la señorita Cora Pondal Oliver con el señor Bartolmé Zanetta.

—De La Plata, la señora Amalia O'Connor de Darampé y su hija María Amalia.

—Enfermo, el señor Abel Almeida.

—Para el próximo mes de agosto se ha fijado el enlace de la señorita Adolfina Kempter con el señor Héctor J. Bini.

⊙⊙⊙

Han partido:

—Para Córdoba, la señora Carmen Bengolea de Güemes.

—Para Ceres, el señor Guillermo Lehmann.

—Para Rosario de la Frontera, el doctor Juan Girondo, su señora Josefa Uriburu y la señorita Lola Naón.

—Para Alta Gracia, el señor Alfredo Echagüe, su señora Lola Santamarina y sus hijos.

—Para Córdoba, el señor Humberto Haedo Amuchástegui.

—Para el mismo punto, el doctor Eliseo Segura.

—Para Tucumán, el señor Sixto Terán.

—Para Mendoza, el señor Carlos Guiñazú y familia.

—Para Olavarría, la señora María Clotilde B de Oyuela.

—Para Montevideo, el señor Carlos Piñero y familia.

Han llegado:

—De Alta Gracia, la señora Margarita Bellingeri de Ocampo y su hija política señora.

—De Montevideo, el señor Juan Irureta Goyena y familia.

—De estación Atucha, el señor Horacio Milberg.

—De Córdoba, la señora Clementina Basavilbaso de Maidana, los señores Manuel Basavilbaso y Julián Maidana.

—De San Fernando, la señora María Fernández Blanco de Villalonga y sus hijos y el ingeniero Alfredo Villalonga.

—De Rosario, el señor Alfredo Rouillón.

—De estación López, el señor Jorge Gordon Davis y su señora Delia López Buchardo.

⊙⊙⊙

Sigue mejor, después de la operación que le fué practicada, la señorita Julia Elena de Vedia.

—Guarda cama, la señora Victoria Fernández Górgulas de Mohr Bell, siendo su estado, como el de su hijito, satisfactorio.

—Es delicado el estado de la señora Clara Viera Belén de Amadeo.

—Mejor, el señor Gabriel Gavier.

—Continuá enferma, la señorita Laura Obejero.

⊙⊙⊙

De Santiago del Estero:

Una interesante ceremonia se ha efectuado en la escuela infantil que sostiene la sociedad del Apostolado de la Oración, del templo de San Francisco.

Se trataba de la entronización del Sagrado Corazón en la escuela, ceremonia que estuvo a cargo del obispo diocesano monseñor Yániz y Paz, quien bendijo la imagen ante numerosa y distinguida concurrencia.

Acto seguido se desarrolló un programa de canto y declamación a cargo de las alumnas.

Al final pronunció algunas palabras alusivas el reverendo padre Benito Corsi, franciscano, director espiritual de la escuela, quien hizo resaltar la obra benéfica del establecimiento y la meritoria labor del personal docente que lo atendía.

Recordando que las palabras conmueven, pero que el ejemplo arrastra, dijo que esas educacionistas lo conseguían todo porque edificaban con las buenas obras.

Las frases del padre Corsi, saturadas de emoción sincera, fueron muy aplaudidas.

La concurrencia tuvo ocasión de admirar el nuevo y magnífico salón de actos, recientemente construído y debido en gran parte a los esfuerzos del padre Corsi.

⊙⊙⊙

De Rosario:

A fines del corriente mes se inaugurará una kermesse a beneficio del Hospicio de Huérfanos.

Patrocinarán la fiesta distinguidas comisiones de damas y caballeros.

—Se realiza esta tarde en la plaza Jewell la acostumbrada reunión sportiva de los miércoles.

—Con muy buen éxito ha continuado funcionando la kermesse por Cruz Roja Franco-Belga. El resultado pecuniario es halagador.

776-CANGALLO-776

INAUGURACIÓN

DE NUESTRO GRAN ANEXO

Muebles

A. Torre & Cía

Tapicería

QUEDA VD. INVITADO

Cangallo 760-76 ✻ Buenos Aires

FABRICA E IMPORTACIÓN
DE MUEBLES
Casa Fundada en 1864
ARTURO BARZI
TAPICERÍA
Y CORTINADOS
RIVADAVIA 2201

ARTE Y TEATRO

GACETILLA

ODEON

Esta noche, en función de abono, se estrena una de las últimas producciones del aplaudido comediógrafo Pedro Muñoz Seca, "Doña María Coronel".

El reparto es el siguiente:

Gabriela, señorita Palou; Flora, Sra. Sánchez Ariño; Clarita, señora Olivera; Mencia, señorita Ponce; Guiomar, Jeltbert; Marcela, señorita Herrero; El Duque, señor Thuillier; Emilio señor Manrique; Javier, señor Isbert; Pirro, señor Mora S.; Montoya, señor Pacheco; Donato, señor Mora J.

Irá precedida del entremés cómico de Pablo Perellade "Pele y Mele", interpretado por los actores Isbert y Mora.

Terminará el espectáculo con la comedia en un acto de los hermanos Quintero "Sin palabras".

Mañana jueves en matinée extraordinaria se pondrá en escena "Marianela" y en función nocturna se estrenará la comedia en tres actos "La señorita de Trevelez" original del festivo autor don Carlos Arniches.

Esta obra fué estrenada últimamente en el teatro Lara de Madrid por la compañía Thuillier con bastante éxito.

OPERA

Parece que al fin no van a cumplirse los desagradables augurios que vaticinaban que este teatro, del cual se desprendió la empresa Rey y Cía., a la terminación de la temporada Simó-Raso, permanecería cerrado durante toda la estación.

Don Luis Alvarez ha resuelto correr la bella aventura de su reapertura y al efecto se ha celebrado un contrato con la compañía de opereta española que hoy se despide del público del Marconi.

De manera que en breve Josefina Astorga, Amparo Garrido, el tenor Alda y demás elementos de aquel conjunto harán su presentación en el teatro de la calle Corrientes. Debutarán con "La duquesa del Bal Tabarin".

CESAR IGLESIAS PAZ

Este distinguido comediógrafo, que mantiene aún palpitante en el público su último éxito dramático "El complot del silencio", una de las más valientes y vigorosas producciones del teatro nacional en la actual temporada, ha regresado de Entre Ríos.

Su temporada de campo al ha aprovechado en preparar su labor teatral futura.

Sabemos que entre las varias producciones que prepara, aparte de "La gran aldea", tiene casi terminada una comedia en tres actos titulada "El aplauso". Esta obra será destinada a la compañía del San Martín.

UN DIVORCIO

Damos a continuación el argumento de la obra que estrenará mañana la compañía Díaz de la Haza.

Darras, librepensador, para quien "la personalidad moral es una conquista sobre el atavismo", marido de una mujer divorciada, ha construído su hogar según sus ideas. Vive tranquilo, en medio de su familia; pero esta tranquilidad es poco duradera, pues bajo las cenizas se esconden brasas: un mismo techo no puede cobijar ideas diametralmente opuestas y [illegible] Darras se opone [illegible] Luciano, [illegible] humilde estudiante de medicina, que visita la casa con los profesionales, se opone por decoro, pues esa niña tiene manchas en su pasado... ¿Acaso será decente dar su nombre a una mujer caída con plena responsabilidad?... Las causas de su caída la redimen; ella se dió previa reflexión, pues para ella la unión libre, ante la cual no hay otro dogma que el de la pasión sincera, ni otro código que el ayudar individualmente á la regeneración de un ideal y de una sociedad, sin pactos ni compromisos, equivale al matrimonio religioso o civil que consagra con pompa factores habituales y perniciosos como la codicia, el interés y las conveniencias ficticias de familia. Si ha sido desgraciada, es que el hombre con quien solió vivir su ideal, era un sér cualquiera, y si hay una mancha, esto no es mancha que infama, es la inexorable y dolorosa consecuencia de un error en la elección.

Darras no podrá oponerse a los deseos de Luciano: oye palabras hirientes e irreparables; el joven, llevado por el impulso de sus sentimientos, llega hasta comparar a Berta, la abandonada, con su madre, la divorciada. Y Luciano se aleja, va hacia aquella cuyas ideas son las suyas, dejando a la madre angustiada al verse analizada y juzgada por el propio hijo. Esta, que ve en ello un castigo del cielo a su situación anormal, se vuelve hacia la fe de su infancia y halla en la religión un consuelo a sus penas. La casualidad la ayuda; su primer marido acaba de morir y si Darras consintiera regularizar su situación con el matrimonio religioso, quizá recobraría ella su tranquilidad.

Darras se niega con violencia, cree haber concedido mucho con que su hija fuera educada religiosamente y reprocha agriamente al padre Enrard, el confesor de su madre, de traer el desorden en su casa. A sus palabras llenas de hiel, el sacerdote opone las máximas sanas de la concordia y del perdón; es una bella figura del catolicismo idealizado; y luego con tacto y suavidad suplica a Gabriela no abandonar su hogar, de inmolarse por la felicidad de su hijita. "Cuando se vacila entre muchos deberes, dice, hay que escoger aquel donde más se sacrifica uno"... Darras se convence también, y, sin abjurar de sus ideas, sacrificará su intransigencia, respetará los escrúpulos de su mujer y de este modo, gracias a las mutuas concesiones que son la base de toda unión, se restablece la paz del hogar.

El reparto de los principales personajes de la obra será como sigue:

Alberto Darrás, don Manuel Díaz de la Haza; Gabriela, la señora Concepción González; Luciano, el señor Santiago Artigas; Berta, la señora Josefina Díaz; y el abate Enrard, el señor de Diego.

MARCONI

Esta noche se pone en escena la opereta del maestro Gilbert "La casta Susana", con cuya representación termina su actuación en este teatro la compañía de opereta española.

En breve se iniciarán espectáculos cinematográficos con producciones seleccionadas.

AVENIDA

Por primera vez ocupará hoy la sección vermouth la hermosa zarzuela de Paso y Abati y el maestro Luna "El asombro de Damasco", obra que se sostiene en el cartel por sus méritos como producción teatral novedosa y la interpretación acertada de los artistas y presentación cuidada con que al empresa la ha estrenado.

Ocupa en la función nocturna la tercera sección.

En segunda se repite "La venganza de la Petra", de Arniches, y en última "La canción española".

Se activan los ensayos de "Mantequilla de Soria" y se prepara "La tirana", de Martínez Sierra y el maestro Lleó, que será reprisada con decorado nuevo y vestuario especial.

NACIONAL

Se retoma hoy del repertorio viejo el intenso sainete de Pacheco y el maestro Cheli "La recova", que ocupa la tercera sección.

La afortunada revista de Samuel Linning "La hora mundial", que ha conseguido interesar al público, ocupa la segunda y cuarta secciones de la noche.

Para la sección vermouth se recurre al sainete de Garrido y el maestro Carrilero "Fresco el andarín".

Mañana jueves se reprisará el sainete de Pacheco y el maestro Payá "Música criolla" y en breve "Caminito de la gloria", del mismo autor, música del maestro Acevedo.

VICTORIA

Ha sido bien recibida la interpretación de la vieja comedia "Claro sol", traducción de don Javier Santero, que anoche puso en escena la compañía Díaz de la Haza.

Los actores se hicieron aplaudir en sus respectivos roles, obteniendo un buen éxito de conjunto.

Esta noche se repite.

Mañana, como se ha venido anunciando, se estrenará la comedia en tres actos "Un divorcio", original del distinguido escritor francés Paúl Bourget.

Esta obra ha sido interpretada en castellano por la compañía Díaz de la Haza en Chile, pues ha sido traducida especialmente para ella.

El ilustrado autor de "Un idilio trágico", "El emigrado" y otras joyas de la literatura contemporánea, reconocido como un hábil psicólogo al par que galano escritor, aborda en esta obra un asunto de palpitante actualidad que presta singular interés a este estreno.

BUENOS AIRES

Desde hoy se hace cargo de la dirección de orquesta el maestro Jesús Ventura, buena adquisición que consolidará los prestigios de la compañía Muiño-Alippi, contribuyendo eficazmente a la mejor presentación lírica de la sobras.

Se retoma del repertorio viejo, ocupando la segunda sección, el sainete de Carlos de Paoli "La milonga".

En tercera se repite "Las chicas de Gurruchaga", de Alberto Vacarezza.

El sainete "S. E. don Agenor Saladillo", que alcanza a su 59 representación consecutiva, ocupa hoy las secciones vermouth y última de la noche.

Mañana jueves se reestrena el sainete de Ezequiel Soria y el maestro de Bassi "Yanquis y criollos".

Se activan los ensayos del sainete "Mangancha", original de Carlos de Paoli, y "La mucama de comedor", de Mones Ruiz, que serán los próximos estrenos.

ARGENTINO

Ha quedado definitivamente fijado para el martes próximo el estreno del vodevil de García Velloso "El mascotón".

Hasta entonces seguirá ocupando el cartel "Mister Franck", de Roldán.

SAN MARTIN

Vuelve al cartel ocupando la sección vermouth de hoy, el poema dramático de Roldán "El rosal de las ruinas".

En la función nocturna continúa en el cartel "El pato crónico", de Aníbal Fingisson.

En ambas funciones toma parte como final de espectáculo la aplaudida cantante criolla Linda Thelma, cuyo debut realizado ayer dió oportunidad para que la simpática artista que sabe poner buen gusto y alma en sus canciones, cosechara alentadores aplausos.

En ambas funciones de hoy cantará los siguientes números: ¡Cómo canto (estilo), China linda (milonga, creación), Ingrata (tonada cuyana), Agua de la fuente (canción), ¡Ay, sí! ¡Ay, no! (zamba).

Se activan los ensayos y los preparativos de "La caída del águila", pieza de don Raimundo Manigot, que se estrenará el viernes y que ha despertado intensa espectativa en nuestros círculos intelectuales por los prestigios de su autor.

Se trata de una obra de aparato, que reune, además del encanto de la vistosidad escénica, sustanciosa enjundia de obra literaria y médula vigorosa de producción dramática.

Agregado a esto el cuidado con que ha sido ensayada y el esmero con que será presentada, tiene asegurado de antemano el éxito.

VARIEDADES

En el Mayo debutó con bastantes aplausos la coupletista española "La Tirana".

Mañana debutará en este teatro el dueto "Los chivos" de que forma parte la soprano Flora Estella.

—Han sido bien recibidos en el Casino los monos amaestrados que dirige Mr. Everst y que constituyen un espectáculo entretenido y ameno.

Mañana jueves tomarán parte en matinée especial para las familias.

—En el teatro Florida han sido aplaudidos el concertista de arpa Mr. Robert Gaudell y el violinista Mr. Arnold que ha reforzado el cartel de este concurrido teatro.

—Para en breve se anuncia el debut en el teatro Esmeralda de la bailarina española Lola Pérez y el Batato.

En este mismo escenario siguen siendo muy aplaudidos el ducto cómico Negri-Appiani y los ilusionistas Chéfalo-Palermo.

—Esta noche termina su temporada en el Buenos Aires Galare, la compañía de zarzuela que dirige don Enrique Ramírez.

Mañana debutará en el mismo escenario un cuadro cómico-dramático español que dirige el primer actor Pi y Cánovas.

Tomará parte también el dueto Los Simaz.

FILMS

En el Empire Theatre se está pasando la interesante cinta "Fedora", basada en el drama de Sardón y con la distinguida actriz Francisca Bertini, en el rol de protagonista.

INFORMACIÓN GENERAL

CONFERENCIA

Patrocinada por la Liga Argentina para el Impuesto Unico, tendrá lugar el sábado 14 del corriente, en el Club Sindical de Empleados, una conferencia de propaganda en favor de la implantación del impuesto único, a cargo del señor ingeniero don Angel Silva (hijo), quien disertará sobre "La carestía de la vida, desde el punto de vista georgista".

CLUB SINDICAL DE EMPLEADOS

En su local social, Suipacha 272, el sábado 14 del corriente, a las 9 p. m., el presidente de la Liga para el Impuesto Unico, ingeniero Angel F. Silva, dará una conferencia sobre "La carestía de la vida".

La entrada será libre.

FESTIVAL

En el próximo mes de agosto finaliza el contrato de algunos de los archivistas bajo bandera, los cuales, como es de rigor, serán licenciados en tal fecha. Este motivo ha despertado entre ellos la idea de festejar el día, con un festival, a cuyo fin se ha constituído una comisión encargada de correr con los trabajos de su organización. Dicha comisión, en una reunión previa, recientemente habida, quedó así formada: presidente, Heriberto Alter; vicepresidente, Juan J. Cassiet; secretario, Ernesto Cerrini; prosecretario, Alfredo Goñi; tesorero, José J. Leidi; vocales: Alberto J. Estoup, Luis Pagura, Néstor Peralta, Alfredo Volpe. Esta misma comisión conjuntamente con un grupo numeroso de archivistas auspicia la idea de la formación de un Círculo de Ex Archivistas, y con tal motivo invita a éstos y a los que actualmente prestan servicio, a concurrir a una asamblea que se llevará a cabo el sábado 14 del actual, a las 3 p. m., en el local de la compañía, calle Paraguay 2269, en la cual se cambiarán ideas al respecto.

INSTITUTO POPULAR DE CONFERENCIAS

Pasado mañana 13, a las 5.30 p. m., en el local Rivadavia 564, el señor Teodoro Marcó dará su anunciada conferencia, cuyo tema apuntado es: "Procedimiento y orientación del plan financiero del gobierno".

PINTURA

CRÍTICA SENTIMENTAL

(Conclusión)

De Anselmo Miguel Nieto había en la exposición tres cuadros. Un retrato de la tonadillera "La Goya", una preciosa tela ("En el Palace"), y un "Desnudo" (tabla óleo). Con ser el primero, como retrato solamente, admirable, y tener el segundo muy apreciables méritos, técnica y "gracia" pictórica", consideramos de mucha más altura "La niña de las palomas", que no se encontraba en el salón, y que el artista castellano entregó al expositor, junto con las anteriores producciones.

Nótese que no hemos mencionado, al hacer la comparativa apreciación, una de las telas: el Desnudo. A nosotros nos parece este lienzo absolutamente mediocre. Parece que hubiera sido pintado en dos, tres días, respondiendo a una apremiante necesidad pecuniaria, o por un ineludible compromiso, y que el artista se habría limitado "a salir del paso". Porque el cuadro, a nuestro sentimental entender, es, sencillamente, un "ahí va eso"...

No han opinado lo mismo algunos críticos de arte. Y no ha faltado quien ha dicho que el cuadro era lo mejor de la exposición... Lejos de nuestro ánimo el entablar polémica, ni discutir opiniones, sobre todo, cuando por falta de firma, sólo es el diario el que las sostiene. Si expondremos nuestra firme creencia de que en un desnudo, cuando la figura tiene cabeza, ésta debe tenerse en cuenta y examinarse si armoniza con el resto del cuerpo. En el "Desnudo" de Nieto, desigual, abotargado, con la pierna izquierda atacada de parálisis, la cabeza se vuelve "púdicamente"... acaso para evitar que se alcance mejor su total inexpresión. Pero es sabido que mucha gente en presencia de un desnudo de mujer robusta, de ampulosas caderas, aunque se advierta en ellas desconsoladoras planicies, se convence en seguida de que aquéllo es veneciano. Y cuando el cuerpo descansa en un tapiz, si es encarnado mucho mejor, — ¡oh, entonces! — el convencimiento se generaliza.

—"Sí, el cuadro recuerda a la escuela veneciana".

Y salen a relucir, en primer término, Ticiano, y si el crítico tiene una mediana erudición, Moroni, el Tintorretto, Palma el Viejo, etc., etc.

La tela de "La Goya" ya dijimos que era admirable como retrato. Sin embargo, por inexpresivo, no interesa el cuadro.

"En el Palace" es un lienzo bellísimo. Lo menos diez figuras están colocadas con singular acierto. Los focos del salón, entre el humo de los cigarrillos, parecen encendidos...

Hay movimiento, hay vida. La perspectiva está atinadamente sorprendida y reflejada. A pesar de ser un cuadro "frívolo", si una de las figuras no estuviese tan rígida por falta de cuidado en el dibujo, habría que señalar "En el Palace", como uno de los pilares sustentadores de la cimentada obra de Nieto.

Dejamos a propósito para el final, "La niña de las palomas", cuyo grabado acompaña a estas líneas. En él, a nuestro parecer, se manifiesta pujante el temperamento exquisito del pintor, su hermosa concepción del buen gusto y la elegancia.

Emana el cuadro un delicado perfume de serena distinción. Estamos, obvio es advertirlo, ante una Gioconda jóven, es decir, sincera. Es más. Nos hallamos frente a un soberbio tipo de moza castellana, que por su actitud, hasta por el fondo del cuadro, evoca a la divina Mona Lisa... ¿Puede imaginarse fantasía más desenfrenada? La celebérrima modelo del inmenso Leonardo, su obsesión sentimental constante, recordada imperiosamente por una mozuela de franco mirar y esbelto porte. Gioconda — ¿felina, irónica, mística? — es ahora una joven de desafiadora mirada, a fuerza de ser ingénua, recogida, castellana. En los ojos de la tercera esposa de Cenobo di Giocondo, una irisada luz indecisa, desconcertante, y en los labios una suave mueca... ¿de qué Dios mío? En cambio, de los ojos de la niña — ¿de Burgos, de Toledo, de Segovia? — sale a raudales una luz dorada, inconfundible: de castidad, de tranquilidad, de apacibilidad. Y como un símbolo, más bien como una definitiva afirmación de su candor, en sus primorosas manos, honestamente cruzadas sobre el regazo, dos palomas descansan.

La niña de las palomas

Completa la evocación el fondo del cuadro, semejante como hemos dicho, al de la Mona Lisa. El de éste es un encantador paisaje de la región novaresa. Unos peñarcales; como contraste — armonizando con el carácter de la figura — un lago azul... Una explanada en segundo término, cuidadosamente difuminado... El misterio de la decoración, uniéndose, y agrandando el misterio de la inmortal mujer...

El fondo de "La niña de las palomas", para corresponder con la impresión de honestidad y pujanza de la figura, tenía que ser necesariamente honesto y pujante; conserva, no obstante, un vago parecido con el de la obra de Vinci. Porque así es, en efecto. Sobresaliendo por encima de la testa de la muchacha, una cartera. Más peñascos a lo lejos, y a modo de suavisación del abrupto paisaje, un puente arábico, unos árboles frutales, unos cipreses...

Acaso se objete que el fondo dá más impresión de Vasconia que de Castilla, pero ésta, ¡con cuánta exactitud se encuentra representada en la espigada adolescente! La firmeza de los rasgos, la noble y honda expresión de sus ojos, que parecen seguirnos con su mirada, su pudorosa actitud, su continente no exento de orgullo, ¡con qué fuerza traen a nuestra mente el maravilloso tipo de la mujer castellana!

Un amigo a quien manifesté mis opiniones respecto al cuadro, antes de escribirlas, quiso rebatirlas aduciendo que la modelo de Nieto ha sido "La Gioconda", precoz artista española de variedades, que naturalmente, dadas sus inclinaciones "artísticas", no es, no puede ser un tipo representativo de Castilla, donde las mujeres son esencialmente recatadas, e incapaces sobre todo de salir a un escenario a decir cursilerías, cuando no idiotas obscenidades. En esa región sagrada de España no fructifica la frivolidad, ni menos la desvergüenza. ¿Pero nos interesa que la modelo, íntimamente, no tenga afinidad alguna con Castilla, si al ser trasladada a la tela por el portentoso pincel de Nieto, dá una profunda sensación del tipo castellano? En absoluto. Pues que: ¿No ha dicho un historiador y crítico italiano, — y acerca de ello ha escrito Benavente un lindo boceto de comedia, — que Mona Lisa no sirvió de modelo a Vinci más que en contadas ocasiones, y que casi todo el cuadro lo pintó teniendo ante él a un criado de La Gioconda, que se parecía asombrosamente a la ideal napolitana, cuyos vestidos se ponía el sirviente mientras "posaba"?

(Acá, un paréntesis. El cronista no ha pensado un momento en establecer comparación alguna entre los dos cuadros, como podía pensar algún incauto. Se limita sencillamente a bordar sentimentales comentarios respecto a la semejanza que entre éllos existe).

Continuemos y concluyamos. "La niña de las palomas" es de lo más consistente entre las abundantes producciones de Nieto, aunque no lo mejor, desde luego. Es de la talla, en nuestro sentir, del interesante cuadro "Del Norte y del Mediodía". Le falta, pues, la jugosidad y suprema enjundia de sus cuatro o cinco cuadros principales.

Del resto de la exposición, poco bueno podemos recordar.

López Mezquita reproducía en parte los personajes de su notable cuadro "El piropo", ubicándolos despreocupadamente al lado de otros nuevos, pero sin personalidad, en su "Romería madrileña". La mitad del cuadro, la de la derecha, irreprochable. La figurita del mendigo, bastante bien. Las demás, borrosas, confeccionadas de cualquier modo... El fondo — monte y cielo — lastimoso. En otro cuadro — "Mujer de Oriente" — era un cromo sin importancia.

"El pajar" de Mir, no nos convenció. Acaso por su desabrido color y la confusión que produce, debido a la evidente precipitación con que fué compuesto.

De Pradilla había dos bocetos muy simples.

No es posible, en conciencia, hablar de éllos, teniendo en cuenta la categoría de su autor.

"El viejo del cigarrillo" de Bou, interesante. Tenía carácter. Quizás los colores empleados fueran apagados en exceso.

De Benedito Vives, el aprovechado discípulo de Sorolla, se exponía un cuadrito lindísimo, a propósito para un abanico.

Y lo demás, de una flagrante mediocridad. Quizás fuera lo más malo una marina, la única, de no sé quién, que pedía a gritos un establecimiento de baños, para ser colocado en su vestíbulo, encima de un letrero que dijese: "Baños de agua de mar. Jabón incluído, $ 2".

Agustín Remón.

Liquidación

Solo en casos como el presente—al llegar a su término la estación—es cuando hacemos uso de la palabra que encabeza este aviso, esto justifica la VERDAD, ATRACCIÓN, UTILIDAD y CONVENIENCIA que siempre asumen nuestras liquidaciones.

LA REALIZACION TOTAL QUE LA TIENDA SAN JUAN INICIARÁ MAÑANA de sus nobles, ricas y novedosas mercaderías de Invierno, confirmará sin mayor esfuerzo esta aseveración.

Tienda San Juan

ALSINA Y PIEDRAS

Unión Cívica Radical

CLUB "ING. GERMAN KUHR"

Circunscripción 2a.—La Plata

Se cita a la comisión directiva de este subcomité a la reunión que se llevará a a cabo mañana, a las 8 de la noche.

Se ruega puntual asistencia por tratarse de asuntos de suma importancia.

CENTROS RECREATIVOS

El Floreal. — Para el sábado 14 del actual, se anuncia la quinta gran función y baile familiar conmemorando el primer aniversario de la fundación de esta progresista asociación y en honor de la colectividad francesa.

Para dicha fiesta, a efectuarse en el salón Giuseppe Garibaldi, Sarmiento 2419, a las 8.30 p. m. del día citado, se ha preparado un escogido programa.

Bella Aurora. — El sábado 14 del corriente por la noche, efectuará este centro un gran baile familiar en honor de los miembros de la comisión directiva saliente, el cual tendrá lugar en los espaciosos salones del Centro de Almaceneros, Sáenz Peña 242.

Círculo Social General "San Martín". — A iniciativa de las comisiones Pro homenaje de la parroquia San José de Calasanz (San Carlos Sud), se ha fundado un centro social, con el título que nos sirve de epígrafe, fijando su sede en la Avenida La Plata 760.

La C. D. ha quedado así constituída:

Persidente, Juan B. Bacqué; vice, Carlos Falghi; secretario, Osvaldo A. Cechi; pro, Justino E. Espíndola; tesorero, Adolfo Gómez Gómez; pro, César A. Vallazza; vocales: Martín Suro, José M. Cabrera, Rodolfo D. Cabrera, Raúl J. Cina, Vicente Gómez Bao. Revisadores de cuentas, Pascual Spinelli y José A. Freyre.

United River Plate Telephone Co. Ltda.

(COMPAÑIA UNION TELEFONICA)

GUIA OFICIAL DE ABONADOS DE LA UNION TELEFONICA

PREVENIMOS

a nuestros abonados y al comercio en general que EXCLUSIVAMENTE deben hacer uso para sus comunicaciones EN PRO DEL BUEN SERVICIO — de nuestra Guía Oficial de Abonados de la Unión Telefónica que aparece indefectiblemente en los meses de Mayo y Noviembre de cada año, en ediciones de 50.000 ejemplares.

A otras publicaciones les es MATERIALMENTE IMPOSIBLE tener nuestros datos frescos y exactos, y, como es natural, su uso será en perjuicio del servicio telefónico.

LA ADMINISTRACION.

Marzo de 1917.

CARRERAS DE CABALLOS

HIPODROMO ARGENTINO

LA REUNIÓN DE MAÑANA

COMENTARIOS Y PRONOSTICOS

El programa que ha confeccionado nuestra primera institución para mañana, sin ser de los mejores es, por lo menos bastante aceptable, pues las distintas pruebas que lo componen se hallan bien nutridas de inscripciones.

La prueba de vallas base del principio de la reunión ha logrado reunir a cuatro competidores que han conservado su anotación.

Piou Piou, por su última carrera en pos de Pan Solo, se recomienda por que su preparación la ha continuado sin tropiezos ninguno.

Bajo Hondo es otro candidato de tenerse en cuenta, pero en sus ejercicios se conduce como para vencer al favorito Piou Piou.

Able reaparece en buenas condiciones de preparación. El hijo de El Amigo salva los obstáculos con una limpieza admirable.

Tresillo no pudo demostrar en su última presentación lo bien que se conducía en privado, por haber despedido a su piloto, metros después de la largada. En esta ocasión con 59 kilos tiene una brillante oportunidad para rehabilitarse.

Sobre una distancia de 1000 metros se disputará el premio Zem Zem, base de la segunda carrera del programa reservada para potrancas perdedoras.

Latina por la forma cómo se conduce en sus ejercicios, es candidata para abandonar la categoría de perdedora.

Cubanita que en sus dos últimas presentaciones ocupó el segundo puesto de Indochina y Calia, respectivamente, tiene una brillante oportunidad para sacar airosos los colores que defiende.

Isolita es una inédita por Saint Wolf y Cuba que en sus trabajos preliminares se ha conducido con mucha regularidad. La pensionista del entraineur Betancourt será una seria enemiga de Cubanita.

Idaviva pueda que en esta ocasión responda a sus ejercicios que son excelentes.

La pupila del stud Armón dada la distancia de la carrera puede resultar la ganadora.

Quince potrillos de tres años aún perdedores son los que han conservado su inscripción en el premio El Niño.

Grey Fox se destaca netamente del lote por su reciente carrera en pos de Machaso. Salvos ya los inconvenientes del debut, el pensionista del stud Montiel deberá obtener su primer victoria.

Caburei, el eterno cuarto puesto, pueda que en esta ocasión mejore sus carreras.

Rosellón con el descanso que se le dió se ha puesto muy lindo teniendo su ecurie el convencimiento que se conducirá honorablemente.

Ibáñez tiene conquistados varios puestos de placé y en esta ocasión podrá mejorar sus anteriores performances.

Colibrí, hermano entero de Canora y la esperanza de la Petite Ecurie, viene a disputar esta prueba en condiciones de poder ser el ganador.

Un numeroso lote de animales ha conservado su inscripción en el premio Given Or, que se disputará sobre una distancia de 1800 metros.

Faucheur entre esta clase de enemigos siempre se ha conducido bien el hijo de Greenan. Tiene linda oportunidad para ser el vencedor.

Submarino no fué de la partida ayer en la carrera ganada por L'Emigré, reservándolo para esta prueba donde su ecurie cree que se desempeñará con éxito.

Satélite reaparece en muy buenas condiciones de preparación y como en sus ejercicios se ha conducido bien, nada de extraño sería que saliese airoso.

Forsight y Aquilón son buenos candidatos y de tenerse en cuenta porque en sus trabajos se desempeña admirablemente.

El premio Humbertito que hace las veces de clásico, ha logrado reunir a trece concurrentes que bajarán a la liza a disputarse la prima ofrecida al vencedor.

Datilero por la forma cómo obtuvo su última victoria será el enemigo más serio que tendrá el pensionista del stud Alzaga Unzué.

Cavador que al reaparecer fué segundo de Datilero tiene oportunidad para salir airoso. Su caballeriza cree que el hijo de Pelayo obtendrá la victoria, pues en sus ejercicios se conduce como para ser el vencedor.

Solo tres competidores son los que se presentarán en el premio Uriburu a disputarse la prima ofrecida al vencedor.

Espartillar se conduce bien en sus ejercicios y a pesar de cargar 60 kilos somos de opinión que se conducirá bien.

Matatías corrió el lunes sin haber tenido mayor figuración en la primer prueba del programa. Creemos que el hijo de Greenan necesita un reposo.

Fachinal por su tercero de Britón y Vicente López ayer, es el candidato que debe imponerse. El pensionista del entraineur Honorato Lacuesta anda corriendo mucho.

El handicap de la milla será disputado posiblemente por los siete animales que han conservado su inscripción.

Palpalá tiene brillante oportunidad para vengar la injusta derrota que le infligiesen Cristalino y Hurgón. El hijo de Orinoco merece mucha confianza a su ecurie.

Sable se viene perfilando como un productivo caballo de handicap. En esta ocasión el hijo de Old Man, puede volver a repetir su última hazaña donde hiciese puesta con Tata Dios.

The Lad por la forma cómo se adjudicó el premio Aventurero anteayer, es el enemigo de mayor consideración que tendrá Palpalá. El hijo de Le Samaritain anda corriendo mucho.

El handicap final será disputado por tres competidores, pues Colenso no correrá.

Farruco tiene la oportunidad de poder conseguir una victoria. Ha seguido bien después de su carrera en pos de Mi Nene.

Chiflón y Gracian deberán escoltarlo.

Los competidores de mañana

Aprontes e informaciones generales

SUS PERFORMANCES

Como hemos hecho costumbre, en esta sección, nuestros lectores encontrarán una guía interesante además de los últimos informes, los que facilitarán en mucho la tarea para hacer cálculos aproximados sobre cada uno de los concurrentes del programa que pasamos a detallar:

PRIMERA CARRERA

(Vallas)

Distancia 3200 metros.

Piou Piou — El hijo de Cyllene ha tenido en sus dos últimas presentaciones la siguiente figuración: Ganó con 75 kilos siendo segundo Curupí 66, tercero Gringuito 71 en 3'52" 1|5 los 3200 metros y luego con 80 fué segundo de Pan Solo 66 en 2'50" 1|2 los 2500 metros.

Puede ganar.

Bajo Hondo — Con 80 kilos fué tercero y último de Piou Piou 75, segundo Gringuito 75 en 4'3" 2|5 los 3500 metros y luego con 77 fué cuarto de Pan Solo 66, Piou Piou 80 y Curupí 67 en 2'50" 1|2 los 2500 metros.

Anda bien.

Able — Fué no placé con 51 kilos de Faucheur 51 en 2'5" 4|5 los 2000 metros y luego con 76 fué no placé de Pan Solo 68 en 2'54" 1|5 los 2500 metros.

Es buen candidato.

Tresillo — Con 65 kilos fué segundo de Pan Solo 68 en 2'54" 1|5 los 2500 metros y luego con 67 fué no placé de Pocholo 71 en 2'52" 1|2 la misma distancia.

Puede ganar.

SEGUNDA CARRERA

Distancia 1000 metros

Presteza — Es debutante.

Trabajó en 700 metros conduciéndose regular.

Volcánica — Fué no placé de Sodeska en 1' 4|5 los 1000 metros y luego fué no placé de Indochina en 1'1" 2|5 la misma distancia.

Anda regular, es ligera.

Latina — No placé de Zizaña en 1'15" 3|5 los 1200 metros y luego fué no placé de Hada en 1'30" 1|5 los 1400 metros.

Puede ganar. Con J. Ardouin, hizo 7000 metro sen buen tiempo.

Cubanita — Fué segunda de Indochina en 1'1" 2|5 los 1000 metros y luego fué segunda de Calia en 1'8" tres quintos los 1100 metros.

Es gran candidata. Con M. Acosta cubrió la partida con buen éxito.

Bosnia — Es debutante.

Dirigida por S. Gómez hizo 700 metros conduciéndose regular.

Isolita — Es debutante.

Es gran candidata. La hija de Saint Wolf fué trabajada por D. Torterolo a la par de un tordillo a quien dominaba a voluntad. Les gusto mucho.

Francheville — Debutó siendo no placé de L'Espoir en 1'15" 1|5 los 1200 metros y luego fué cuarta de Pocha segunda Andana, tercera Winnipeg en 1'42" 4|5 los 1600 metros.

Es difícil.

La Pino — Es debutante.

Puede ganar.

La Cigarrona — Es debutante.

Es difícil.

Asturias — Es debutante.

Anda regular.

Idaviva — Fué tercera de Wilda siendo segunda Roba en 1'14" 4|5 los 1200 metros y luego fué no placé de Eufrosina en 1'28" 2|5 los 1400 metros.

Con P. Cichetti hizo 700 metros conduciéndose como para ganar.

TERCERA CARRERA

Distancia 1100 metros

Delcasse — Es debutante.

Anda regular.

Grey Fox — Corrió una sola vez siendo segundo de Machaso en 1'14" un quinto 1200 metros.

Es serio candidato. Con M. Acosta hizo 700 metros conduciéndose como para imponerse.

Máscara — Corrió una vez siendo cuarto de Indú, segundo Juguete, tercero Alegrón en 1'6" 3|5 los 1100 metros.

T. N. Fernández lo pasó en 700 metros.

Leve — Debutó siendo no placé de Bis en 1'28" 3|5 los 1400 metros y luego fué no placé de Machaso en 1'14" 1|5 los 1200 metros.

Es difícil.

Rucachoroi — Fué no placé de Wildrake en 1'1" 1|5 los 1000 metros y luego no placé de Bis en 1'28" 3|5 los 1400 metros.

Con S. Ruiz aprontó en 700 metros.

Río Yser — No placé de Irishman en 54" 1|5 los 900 metros y luego fué no placé de Encomio en 1'4" 2|5 los 1000 metros.

Reaparece bien. Es sumamente ligero.

Caburei — Fué cuarto de Glotón, segundo Juan de Garay, tercero Dubail en 1'14" los 1200 metros y luego fué cuarto de Machaso, Grey Fox y Chilcal en 1'14" 1|5 la misma distancia.

Puede ganar. Marcó 40" 4|5 en 700 metros.

Ibrahim — Corrió una sola vez siendo no placé de Very Dry en 1'14" dos quintos los 1400 metros.

Es difícil.

Apollo — Es debutante.

Anda regular.

Rosellón — Fué no placé de Remanso en 1'13" los 1200 metros y luego fué no placé de Glotón en 1'14" la misma distancia.

Es ligero. Trabajó bien en 700 metros.

Fosfato — Debutó siendo no placé de Magistral en 1'6" 2|5 los 1100 metros y luego fué no placé de Glotón en 1'14" los 1200 metros.

Puede correr bien.

Ibáñez — Fué cuarto de Bis, segundo Puntapié, tercero Odio en 1'28" tres quintos los 1400 metros y luego fué tercero de Challapine, segundo Bólido en 1'32" 2|5 los 1500 metros.

Dirigido por P. Cichetti hizo un buen aprontе.

Colibrí — Es debutante.

Puede ganar. El hijo de Old Man dirigido por Domingo Torterolo hizo 700 metros a la par de su compañero Girondino a quien dominaba sin mayor esfuerzo.

Palmerito — Es debutante.

La trabajó F. Arcuri en 700 metros conduciéndose regular.

Fierabrás — Debutó siendo no placé de Petit Gosse en 1'12" 4|5 los 1200 metros y luego fué no placé de Machaso en 1'14" 1|5 la misma distancia.

No corre.

CUARTA CARRERA

Distancia 1800 metros

Faucheur — Fué no placé con 45 kilos de Profeta 48 en 2'59" los 2800 metros y luego con 48 no placé de Ronde du Soir 45 en 2'20" 1|5 los 2200 metros.

Puede ganar. Aprontó bien.

Gramillón — Con 43 kilos fué no placé de Retrechero 51 en 2'40" los 2500 metros y luego con 48 no placé de Hurgón 49 en 2'39" 2|5 la misma distancia.

G. Benvenutti lo ensayó en 700 metros.

Etrusco — Fué cuarto con 57 kilos de Patacón II 57, Aquilón 54 y Brandy and Soda 57 en 1'47" los 1700 metros y luego no placé con 55 de L'Emigré 57 en 1'53" los 1800 metros.

Puede correr bien.

Brandy and Soda — Con 57 kilos fué tercero de Patacón II 57, siendo segundo Aquilón 54 en 1'47" los 1700 metros y luego con 56 fué no placé de L'Emigré 57 en 1'53" los 1800 metros.

Es difícil.

Marco Polo — No placé con 54 kilos de Patacón II 57 en 1'47" los 1700 metros y luego no placé con 44 de Britón 40 en 2'18" 3|5 los 2200 metros.

No corre.

Submarino — Fué cuarto con 40 kilos de Hurgón 49, Full Hand 55 y Colenso 51 en 1'52" 2|5 los 1800 metros y luego cuarto con 55 de Leader 57, Pancho Villa 49 y Bufo 55 en 1'51" la misma distancia.

Anda regular.

Satélite — Ganó con 50 kilos, segundo Etrusco 56, tercera Lady Derby 54 en 1'53" 1|5 los 1800 metros y luego no placé con 57 de Ojal 54 en 1'52" 1|2 la misma distancia.

Debe ser el ganador. Con D. Englander hizo 1000 metros en muy buen estilo.

Lady Derby — Con 55 kilos fué tercera de Lance 49, segundo Pancho Villa 52 en 1'56" 4|5 los 1800 metros y luego no placé con 55 de L'Emigré 57 en 1'53".

Anda regular.

Après Moi — No placé con 49 kilos de Pinch 41 en 2'4" 3|5 los 2000 metros y luego no placé con 50 de Eneas 57 en 1'55" 1|2 los 1800 metros.

Puede andar cerca.

Infalible — Fué cuarto con 55 kilos de Rey Mago 55, Grecian 55, Luneville 53 en 1'41" los 1600 metros.

Es difícil.

Los Angeles — Con 40 kilos fué no placé de Changüí 52 en 2'40" los 2500 metros y luego no placé con 40 de Profeta 48 en 2'59" los 2800 metros.

Vale poco.

Forsight — No placé con 55 de Rey Mago 55 en 2'20" 4|5 los 2200 metros y luego segundo con 44 de Eneas 57 en 1'55" 1|2 los 1800 metros.

Puede ganar. Con D. Torterolo hizo un gran aprontе de 700 metros.

Aquilón — Fué tercero con 54 kilos de Lord Derby 54, segundo Patacón II 57 en 1'29" los 1400 metros y luego fué segundo con 54 de Patacón II 57 en 1'47" los 1700 metros.

Es dudoso.

Incrédulo — No placé con 56 kilos de Luneville 53 en 1'41" los 1600 metros y luego con 45 fué tercero de Sin Rumbo 51, segundo Pinch 46 en 1'53" 4|5 los 1800 metros.

Es difícil.

Ortiguita — Con 56 kilos fué no placé de Noche Buena 56 en 1'27" los 1400 metros y luego con 49 fué cuarta de Lord Derby 54, Patacón II 57 y Aquilón 54 en 1'29" la misma distancia.

Es difícil.

QUINTA CARRERA

Distancia 1600 metros

Remanso — Ganó con 56, segundo Wildrake 56, tercero Júbilo II 56 en 1'27" 3|5 los 1400 metros y luego ganó con 57, segundo La Imperio 52, tercera Norfolk 51 en 1'13" los 1200 metros.

No corre.

Retamo — Con 54 kilos fué cuarto en el clásico Montevideo de París 54, Koenigsberg 54 e Invasor II 54 en 1'26" 4|5 los 1400 metros y luego fué tercero en el José B. Zubiaurre de Botafogo, segundo Takecare en 1'39" 4|5 los 1600 metros.

Anda regular.

Datilero — No placé (rodó) en el clásico Montevideo de París en 1'26" cuatro quintos los 1400 metros y luego ganó con 56, segundo Cavador, tercero Campeador II en 1'42" 1|5 los 1600 metros.

T. N. Fernández lo aprontó desempeñándose como para ser el ganador.

Campeador II — Fué cuarto de Remanso, Wildrake y Júbilo II en 1'27" tres quintos los 1400 metros y luego fué tercero de Datilero, segundo Cavador en 1'42" 1|5 los 1600 metros.

S. Blanco lo ejercitó sin novedad.

Irún — No placé en el clásico Kemmis ganado por Botafogo en 59" 3|5 los 1000 metros y luego no placé de Mayor López en 1'25" 3|5 los 1400 metros.

Vale poco.

Glotón — Ganó con 56 kilos, segundo Juan de Garay, tercero Dubail en 1'14" los 1200 metros y luego no placé de Datilero en 1'42" 1|5 los 1600 metros.

Con S. Ruiz hizo 700 metros en buen estilo. Es difícil.

Rasante — Con 54 kilos fué tercero de Mayor López 54, segundo Orbe 54 en 1'25" 3|5 los 1400 metros y luego no placé de Datilero en 1'42" 1|5 los 1600 metros.

S. Gómez fué el encargado de aprontarlo a la par de Partiquino conduciéndose regular. Puede andar cerca.

Radieux — Con 54 kilos fué cuarto en el clásico Güemes de Takecare 54, Invasor II 54 y Acróbata 58 en 1'27" cuatro quintos los 1400 metros y luego no placé de Datilero en 1'42" 1|5 los 1600 metros.

Anda mucho en privado.

Challapine — Fué tercero de Liviano siendo segundo Ibáñez en 1'31" los 1400 metros y luego ganó, segundo Bólido, tercero Ibáñez en 1'32" 2|5 la misma distancia.

Es difícil.

Liviano — Fué cuarto de Norfolk, Ibáñez y Fucho en 1'27" 1|2 los 1400 metros y luego ganó siendo segundo Ibáñez, tercero Challapine en 1'31" la misma distancia.

Es difícil.

Bis — Debutó ganando, siendo segundo Puntapié, tercero Odio en 1'28" tres quintos los 1400 metros y luego fué no placé de Datilero en 1'42" un quinto los 1600 metros.

No corre.

Puntapié — Debutó siendo segundo de Bis en 1'28" 3|5 los 1400 metros y luego ganó, segundo Machaso, tercero Petit Bronce en 1'29" la misma distancia.

Aprontó bastante regular, pero la carrera es difícil.

Cavador — Fué no placé de Botafogo en el Guillermo Kemmis en 59" tres quintos los 1000 metros y luego fué segundo de Datilero en 1'42" 1|5 los 1600 metros.

Es serio enemigo. Con D. Tortero lo hizo un buen aprontе de 700 metros.

SEXTA CARRERA

Distancia 2000 metros

Espartillar — Con 49 kilos fué cuarto de Leader 47, segundo Aluminio 40, tercero Palpalá 53 en 1'53" 1|5 los 1800 metros y luego fué cuarto con 47 en la que hicieron puesta Tata Dios 50 con Sable 49, tercero Lord Beatty 40 en 1'39" 1|5 los 1600 metros.,

Va pesado pero puede ganar.

Matatías — Fué no placé con 45 kilos de Marken 45 en 2'5" 2|5 los 2000 metros y luego con 48 no placé de Britón 40 en 2'18" 3|5 los 2200 metros.

Con O. Orrego hizo 1000 metros desempeñándose regular. Nos parece difícil.

Fachinal — Con 48 kilos fué no placé de Florilegio 46 en 1'50" 4|5 los 1800 metros y luego con 50 fué tercero de Britón 40 segundo Vicente López 62 en 2'18" 3|5 los 2200 metros.

Debe ser el ganador. Trabajó suave.

SEPTIMA CARRERA

Distancia 1600 metros

Tata Dios — Con 50 kilos hizo puesta con Sable 49 en 1'39" 1|5 los 1600 metros y luego con 52 fué no placé de Full Land 56 en 1'40" la misma distancia.

Va pesado.

Sable — No placé con 48 kilos de Colenso 53 en 1'44" 4|5 los 1700 metros y luego con 49 hizo puesta con Tata Dios 50 en 1'39" 1|5 los 1600 metros.

Puede ganar. Hizo 700 metros en 40" 4|5.

Palpalá — Con 50 kilos fué tercero de Full Hand 56, segundo Eneas 50 en 1'40" los 1600 metros y luego con 43 fué tercero de Cristalino 45, segundo Hurgón 51 en 1'39" 2|5 la misma distancia.

Con D. Torterolo aprontó bien. Debe ser el ganador.

Corchito — Fué tercero con 48 kilos de Cristalino 50, segundo Well Meant 55 en 1'40" 4|5 los 1600 metros y luego con 47 fué segundo y último de Precoz 56 en 1'42" 2|5.

F. Barrozo lo ensayó en 1000 metros.

Cacique — Ganó con 49 kilos, segundo Forsight 57, tercero Patacón II 46 en 1'44" 1|5 los 1700 metros y luego con 52 no placé de Lance 44 en 1'32" 1|5 los 1500 metros.

Anda mucho.

The Lad — No placé con 45 kilos de Marken 45 en 2'5" 2|5 los 2000 metros y luego ganó con 40, segundo Leader 47, tercero Well Meant 50 en 1'52" 2|5 los 1800 metros.

Les gusta mucho.

Comunal — Fué cuarto con 53 kilos en la que hicieron puesta Chachi 47 y Tanguero 52, tercera Infanta V 47 en 1'39" 1|5 los 1600 metros y luego no placé con 44 de Pacará 44 en 1'12" los 1200 metros.

Es difícil.

OCTAVA CARRERA

Distancia 2200 metros

Colenso — No placé con 53 kilos de Mamita II 58 en 1'40" los 1600 metros y luego con 53 no placé de The Lad 40 en 1'56" 2|5 los 1800 metros.

No corre.

Farruco — No placé con 51 kilos de Profeta 48 en 2'59" los 2800 metros y luego segundo con 50 de Mi Nene 55 en 2'41" los 2500 metros.

Con F. Arcuri hizo 1000 metros en buen estilo. Esta vez no tiene contrarios.

Chiflón — Con 56 kilos fué no placé de El Tony 54 en 1'33" 3|5 los 1500 metros y luego con 50 tercero y último de Mi Nene, segundo Farruco 50 en 2'41" los 2500 metros.

Es el enemigo.

Gracian — Con 42 kilos fué cuarto de Ronde du Soir 45, Perlio 49 y L'Emigré 53 en 2'20" 1|5 los 2200 metros y luego con 49 no placé de Lance 49 en 1'56" 4|5 los 1800 metros.

Con J. Altamiranda hizo 1000 metros desempeñándose regular.

LOS JOCKEYS

Domingo Torterolo—

Tendrá en el día de mañana la dirección de Isolita, una debutante por Saint Wolf, que será muy difícil ganarla a juzgar por lo mucho que anda en sus trabajos; la de Colibrí, que sin ser una fija, será un digno rival del favorito Grey Fox; la de Forsigth que le merece gran confianza a su entraineur; la de Cavador que tiene tantas probabilidades como su único rival Datilero, y que puede mejorar la carrera de su rentrée; la de Espartillar que a pesar de los 60 kilos puede ganar y la de Palpalá que debe imponerse fácilmente contra todos sus enemigos.

Francisco Arcuri—

Este profesional dirigirá a Latina en la carrera de potrancas y a pesar de los continuos fracasos de la hija de Fulmen, puede tener buena figuración; la de Palmerito un inédito por Saint Marceauz, que es ligero; y la de Farruco en el handicap final, que debe ganar el pupilo de Vicente Fernández si no le da por renunciar a la lucha en el momento oportuno.

Máximo Acosta—

Sólo tiene dos montas este profesional, y con ambas puede trasponer el disco victorioso; dirigirá a Cubanita y Grey Fox en las carreras de perdedores y tanto la hija de Jardy como el tordillo del stud Montiel son las más indicadas en sus carreras respectivas.

David Englander—

Tendrá la dirección de Idaviva que puede ganar porque el tiro le es muy favorable y la de Satélite en la cuarta, que reaparece después de un descanso y que debe imponerse entre tan modestas contrarias.

IDAVIVA

La hija de Galloway en su última presentación corrió mal, pero hay que tener en cuenta que sus anteriores performances son como para creer poder abandonar la categoría de perdedora.

Piloteada por P. Cichetti, hizo hoy 700 metros en magistral estilo y como está en una carrera de 1000 metros, debe ser tenida especialmente en cuenta por más que Cubanita e Isolita sean enemigas de gran consideración.

COLIBRI

35" EN 600 METROS

Como ya hemos informado por la forma cómo se ha venido conduciendo, Colibrí no reune hasta ahora, otras calidades que ser algo veloz, habiéndose distinguido en sus últimos ejercicios por ciertas mañas que han originado el cambio de monta de Englander por Torterolo en el convencimiento de que con este profesional debe conducirse mejor. Estos son todos los secretos conocidos en el hijo de Old Man y Campanilla cuyo debut está anunciado para mañana.

En el ejercicio que hizo hoy a la par de Girondino marcó 35" en 600 metros, tiempo que es bueno, sin ser superior debido al fuerte viento que había en la recta a favor de los caballos. ¿Será capaz de vencer a Grey Fox?

FAUCHEUR

Anda corriendo mucho el pupilo del entraineur Valla y en la compañía que irá mañana debe destacarse con mayores probabilidades que otros.

En Belgrano hizo un aprontе de 700 metros desempeñándose muy bien.

SATELITE

La rentrée del hijo de Old Man en la cuarta carrera de mañana, da a esa prueba cierta importancia y como su estado es bastante favorable hay que considerarlo como una de los pretendientes más temibles.

Satélite hoy ha sido ejercitado por Englander sobre 1000 metros dejándonos la impresión de que debe ocupar uno de los puestos de preferencia y llegar a ser el ganador con un poco de suerte.

DATILERO

No ha sido tan impresionante como para proclamarlo imbatible en el compromiso que tiene, pero somo de opinión que puede volver a imponerse si es que Cavador que es indudablemente su más serio rival no le arrebata el triunfo.

Al hijo de Saint Wolf hemos tenido oportunidad de verlo trabajar por T. N. Fernández produciendo uno de los buenos ejercicios de la mañana.

FACHINAL

El hijo de Old Man al hacer su rentrée llegó tercero de Britón y lógico es que en su compromiso de mañana donde sus únicos enemigos son Espartillar y Matatías cargando pesos muy altos consiga imponerse a voluntad.

En el ejercicio de hoy no se le ha exigido mayormente, pero su estado es insuperable.

CAVADOR

Entre los enemigos que lleva Datilero en el premio Humbertito, debe citarse en primer término a Cavador que recibe tres kilos.

El potrillo del stud Lagrange piloteado por D. Torterolo hizo hoy un ejercicio de 700 metros desempeñándose en forma altamente satisfactoria y lo prueba la ausencia de Remanso en la carrera en cuestión.

ASTER

El hermano de Aventurero también ha sido retirado del training momentáneamente a fin de curarlo radicalmente de unas sobrecañas recientemente aparecidas.

Tardará, pues, un tiempo el hermoso hijo de Druid en volver a las pistas donde pronto hubiera abandonado la categoría de perdedores para incorporarse de lleno a las pruebas de mas importancia donde en cierto modo se le presentaba ancho campo para descollar con todas las bondades que se le atribuyen.

DEL STUD ALVEAR

Bis — Al propio hermano de Enérgica se le dió un moro sobre 1600 metros con la monta de Jesús Bastías, conduciéndose bien.

El hijo de Cyllene no tomará parte en la quinta carrera de mañana, reservándolo su caballeriza para el clásico Saavedra, que se disputará el domingo próximo.

Botafogo — Se le lleva sin apresuramientos y como hasta ahora no se ha descubierto ningún rival digno de él, se prepara para efectuar un nuevo paseo triunfal en la Polla de Potrillos.

Al notable hijo de Old Man lo ejercitó Jesús Bastías en 700 metros, y suave, muy suave, recorrió la distancia en 41" clavados.

Pueden ir saliendo enemigos...

Maciste — También fué trabajado el obscuro en una partida de 800 metros en los que marcó 46" 1|2 con muy buena acción.

En su caballeriza no pierden las esperanzas de que se imponga en alguna prueba favorable, a pesar de su reconocido defecto.

Tarja — Fué corrida en 1800 metros, también por el jockey citado, la hija de Cyllene recorrió la distancia en 1'58", suave.

Tarja pasa por buen momento y no tardará en llevar un nuevo triunfo a su ecurie, siempre que alterne como es natural, entre elementos de su misma categoría.

Picarote — Sigue bien de un golpe que recibió en una mano y esta mañana lo vimos en la cancha galopando con soltura.

El hermano de Picacero debe salir de perdedor al ser de nuevo presentado en público.

CUBANITA

Entre las competidoras de la segunda carrera, es la hija de Jardy y Cuba, la que se destaca con mayores probabilidades.

En su aprontе de hoy, Cubanita se desempeñó como para hacer emplear seriamente a cualquiera de las rivales que pretendan batirla, y mucho más teniendo en cuenta que la distancia se adapta a sus medios.

VADARKBLAR

Ampliando la información de días pasados, por la cual dimos a conocer el estado delicado en que quedó el hijo de Druid después de su último aprontе, diremos — si es que las noticias que nos llegan son exactas — que ulteriores complicaciones han agravado su estado. Se trata, según nos comunican, de una dolencia a la cuenda de la que muy pocos sanan.

Esto es sensible, por cuanto el pupilo del stud provincial necesitaba actuar en la presente temporada donde había de dirimir posiciones con algunos de los rivales más en boga.

LA ÑATITA

Reaparecerá en el clásico Juan Shaw, donde esperamos ha de producir una performance distinta a la del clásico Libertad, es decir, donde ha de reivindicarse, volviendo por sus prestigios empañados para ciertos aficionados, que todavía no creen en la chance de la hija de Pomona en la actual temporada.

Su preparación que es inmejorable irá completándose con ejercicios moderados como el de esta mañana sobre una distancia de 800 metros que recorrió al freno.

En su ecurie tienen siempre la misma opinión de La Ñatita...

PRONOSTICOS DE LA PRENSA PARA LA REUNION DE MAÑANA EN PALERMO

DIARIOS	1.a carrera	2.a carrera	3.a carrera	4.a carrera	5.a carrera	6.a carrera	7.a carrera	8.a carrera	Gan.	Placé	N/c.	JUNIO Gan.	JUNIO Placé	JUNIO N/c.
LA EPOCA	Piou Piou	Cubanita	Grey Fox	Satélite	Datilero	Fachinal	Palpalá	Farruco	169	111	30	15	6	1
Revista Sportiva	Piou Piou	Cubanita	Colibrí	Aquilón	Datilero	Fachinal	Palpalá	Farruco	168	92	37	14	5	2
Revista Americana	Piou Piou	Cubanita	Grey Fox	Satélite	Datilero	Fachinal	Palpalá	Farruco	168	92	34	15	5	1
El Diario	Piou Piou	Cubanita	Grey Fox	Satélite	Datilero	Fachinal	Palpalá	Farruco	163	102	33	12	7	0
Idea Nacional	Piou Piou	Cubanita	Colibrí	Satélite	Datilero	Fachinal	Cacique	Farruco	160	97	29	13	7	0
Gaceta de B. A.	Piou Piou	Cubanita	Grey Fox	Satélite	Datilero	Fachinal	Palpalá	Farruco	159	95	35	13	2	0
El Oeste	Piou Piou	Cubanita	Colibrí	Satélite	Datilero	Espartillar	Cacique	Farruco	157	103	33	12	5	0
Giornale d'Italia	Piou Piou	Cubanita	Colibrí	Satélite	Datilero	Fachinal	Cacique	Farruco	157	86	33	13	6	0
Fray Mocho	Piou Piou	Cubanita	Grey Fox	Farshight	Datilero	Espartillar	Palpalá	Gracián	152	102	29	11	7	1
La P. de San Martín	Tresillo	Cubanita	Colibrí	Aquilón	Cavador	Fachinal	Palpalá	Farruco	148	92	40	13	5	0
La P. degli Italiani	Piou Piou	Cubanita	Grey Fox	Datilero	Aquilón	Fachinal	Palpalá	Farruco	146	87	47	14	6	0
Los Sucesos	Piou Piou	Cubanita	Colibrí	Satélite	Datilero	Fachinal	Cacique	Farruco	145	106	38	12	4	1
Azzaman	Tresillo	Isolita	Colibrí	Aquilón	Datilero	Fachinal	Palpalá	Farruco	142	77	46	11	6	3
El Tribuno	Able	Cubanita	Grey Fox	Faucheur	Datilero	Fachinal	The Lad	Farruco	136	105	33	10	2	0
El Nacional	Piou Piou	Latina	Palmerito	Forsight	Datilero	Espartillar	Palpalá	Farruco	134	74	39	10	5	0
Tits Bits	Able	Cubanita	Grey Fox	Faucheur	Datilero	Fachinal	The Lad	Farruco	133	104	40	10	2	0
Guarino	Piou Piou	Cubanita	Colibrí	Faucheur	Datilero	Espartillar	Sable	Farruco	132	88	33	13	3	1
Buenos Aires Herald	Piou Piou	Cubanita	Grey Fox	Aquilón	Remanso	Fachinal	Cacique	Farruco	130	94	38	10	9	2
El Diario Español	Tresillo	Cubanita	Grey Fox	Forsight	Datilero	Espartillar	Sable	Farruco	130	44	33	12	3	2
El Domingo	Tresillo	Idaviva	Grey Fox	Forsight	Datilero	Fachinal	The Lad	Farruco	125	94	38	10	7	1
Gaceta de España	Piou Piou	Cubanita	Grey Fox	Aquilón	Datilero	Fachinal	Palpalá	Farruco	124	94	33	11	7	0
Vida Porteña	Able	Latina	Caburei	Submarino	Cavador	Espartillar	Sable	Gracian	123	81	34	9	5	3
Il Roma	Piou Piou	Cubanita	Grey Fox	Faucheur	Datilero	Espartillar	Sable	Farruco	121	91	29	14	3	1
O'Balilla	Piou Piou	Idaviva	Ibáñez	Marco Polo	Campeador I	Espartillar	Corchito	Farruco	119	81	51	10	9	1
L'Italia	Tresillo	Idaviva	Ibáñez	Aquilón	Campeador I	Matatías	Sable	Chiflón	117	87	43	4	6	2
La Voz del Norte	Tresillo	Latina	Grey Fox	Infalible	Datilero	Fachinal	The Lad	Farruco	115	77	48	9	7	2
El Imparcial, Lomas	Tresillo	Cubanita	Colibrí	Aquilón	Datilero	Fachinal	The Lad	Farruco	101	71	29	9	5	2
El Heraldo	Piou Piou	Cubanita	Grey Fox	Satélite	Datilero	Fachinal	Cacique	Farruco	79	46	22	13	6	1
España Nueva	Tresillo	Cubanita	Ibáñez	Satélite	Datilero	Fachinal	Cacique	Gracian	51	36	14	9	8	0

ANTIQUARY WHISKY ESPECIAL EL GRAN FAVORITO
E. M. DE SANTA COLOMA. CHACABUCO 319
GORDON'S DRY GIN

ISOLITA

Se ha esperado una carrera favorable para hacerle hacer su debut a esta hija de Saint Wolf al cuidado del entraineur Betancour.

Con la monta de Torterolo, Isolita hizo en el tiro derecho 600 metros a la par de un tordillo que piloteaba Benvenutti, recorriendo la distancia en 35", pero sin ser exigida mayormente. Debe ocupar uno de los puestos de preferencia si es que no consigue imponerse.

GREY FOX

En atención al debut realizado por este hijo de Le Samaritain, debemos citarlo preferentemente en la reunión de mañana y como candidato para abandonar la categoría de perdedor.

Grey Fox que en su primer carrera cayó vencido por Machaso, hizo hoy un ejercicio de 700 metros dirigido por M. Acosta, recorriendo la distancia en gran tiempo. Colibrí por sus antecedentes y Caburei como Río Yser que andan también bastante regular tendrán que correr mucho para alcanzar a vencer a potrillo de stud Montiel.

TALCA

[illegible] reunión a disputarse [illegible] estará lista la hija de Saint Michan que en esa prueba reservada para ganadores de una sola carrera puede actuar discretamente.

Su ejercicio de esta mañana fué sobre la milla en forma de floreo, vale decir, sin que el jockey Arcuri que la dirigió, la hiciera emplear totalmente.

Le tomamos 1'43" 1|2. No es menester extendernos en mayores comentarios sobre este ejercicio, pues no creemos que las bondades de la defensora del stud La Morada sean tantas que merezcan más detención.

DIAVOLETTA

No nos dejó buena impresión la hija de Diamond Jubilee en su corrida de esta mañana sobre 1600 metros, dirigida siempre por el jockey Arcuri.

La serie de buenos ejercicios que venía realizando en distancias menores nos hicieron esperar un resultado mejor de esta corrida, que al fin terminó con una acción no muy seductora, marcando 1'43", tiempo poco recomendable.

PETIT GOSSE

Disputará el clásico Saavedra donde creen en su ecurie que debe producir una notable performance, no entusiasmados por el resultado de su corrida preliminar, sino porque al hijo de Old Man se le atribuyen bondades comparables a los de contados productos.

Hoy recorrió 700 metros dirigido por Englander y a la par de Callejas, partida simple que realizó en excelente estilo.

VALSHIRE

Para disputar también el clásico Saavedra donde todos los productos de ciertos títulos harán acto de presencia, aprovechando la ausencia del crack, se prepara especialmente a este hijo de Val d'Or que por su breve y reciente actuación parece un potrillo muy regular, llamado a destacarse entre los buenos, si se conserva como hasta ahora.

En la milla lo ha floreado el jockey Torterolo marcando 1'44"; ya está listo con este trabajo y unas partidas más para demostrar en la reunión del domingo hasta dónde alcanzan sus bondades...

NUTY

Fué el mejor trabajo de la mañana el de esta hija de Saint Wolf que hasta ahora no ha hecho más que defeccionar en las pruebas donde más confianza inspirá a su caballeriza.

El entraineur Martín González no quedando conforme con la mala carrera producida en su última presentación, dispuso ejercitarla hoy en la milla, marcando 1'39" 3|5, tiempo recomendable, si se tiene en cuenta la forma fácil de rematar el ensayo.

Esperamos que en otra tentativa ha de desempeñarse mejor la hija de Saint Wolf.

BUFO

Por el ejercicio de esta mañana debe tenerse especialmente en cuenta al hijo de Val d'Or, dado que las carreras que disputa pertenecen a una categoría inferior, donde cualquiera es crack, con poco que demuestre en sus trabajos privados.

En la milla lo tendió el jockey Rivero, marcando 1'40" 2|5, tiempo que no es nada sobresaliente, pero que como ya hemos dicho, basta para obtener una victoria entre los rivales que actúa.

Corriente eléctrica
PARA LUZ, FUERZA MOTRIZ,
VENTILACIÓN, CALEFACCIÓN, ETC.
Compañía Italo-Argentina de Electricidad
Precios y condiciones convenientes a todo consumidor.
Administración central
651 - CORRIENTES - 651
Teléfonos: Unión Telefónica 4790 a 4794 y 5780 (Avenida)
Cooperativa Telefónica 2524 (Central)

MI NENE

Ha seguido sin novedad después de su útima victoria el hijo de Iguazú que en tanta estima tiene el entraineur Elnen, porque en realidad es uno de los buenos elementos de handicap.

Su preparación que ya es competa no necesita para mantenerla más que simples partidas que viene realizando con toda regularidad.

A la par de Changuí recorrió 700 metros con resultado satisfactorio.

OCURRENCIA

Bien hace el entraineur Torterolo en no darse por vencido porque cuando se ha trabajado como él lo ha hecho por la hija de Val d'Or y cuando se trata de un animal de tantos méritos es preciso agotar hasta el último recurso.

Así pues, hoy dispuso que el jockey Torterolo la tendiera en 1600 metros llegando al final con regular acción después de marcar 1'40" 4|5.

No creemos que la hija de Val d'Or haya agotado todos sus medios... pero no saldrán diciendo nuestros "colegas" ahora, que no tiene corridas...

BERTHIER

Será de los más cotizados en el premio Saavedra, donde reaparece esmeradamente preparado por el entraineur Betancourt que lo tiene en gran estima, creyéndolo uno de los mejores productos del año.

A la par de Nieuport que dirigía el aprendiz Berazategui y piloteado por Torterolo el hijo de Jardy recorrió 1600 metros en 1'43" sin emplearse totalmente, como fácil es deducir por el tiempo marcado, pues a poco que se hubiera esforzado lo habría mejorado. Su aspecto es lindísimo y su preparación como ya hemos dicho, excelente.

JEAN VALJEAN

El entraineur Filippi cree que su pupilo está listo para disputar cualquier handicap de esos donde ha alternado hasta el presente, pero también cree que el talento de un buen compositor no está en preparar convenientemente al animal sino en elegirle especialmente la carrera que más conviene a sus medios.

Esto es lo que espera el hijo de Víctor Hugo mientras sigue realizando en privado una serie de buenos ejercicios, tal como el de esta mañana en 1000 metros marcando 59" 3|5.

GENERAL FRENCH

Así se llama el hijo de Craganour que al cuidado del entraineur Rufino Coll viene realizando una serie de buenos ejercicios privados que lo dan como un probable pronto ganador, y que ya en más de una oportunidad ha sido objeto de comentarios en esta misma sección.

Hoy a la par de Perjura recorrió la partida reglamentaria en gran estilo... De todo lo cual sacamos en consecuencia que para muy pronto tendrá el jockey Torterolo ocasión de lucirse mientras Rufino Coll "y los suyos" hacen efectiva una buena cantidad de boletos...

SIN RUMBO

Estamos nosotros como la gente de su stud, y como el público en general esperando que el hijo de Val d'Or ascienda de categoría, que actúe contra otros animales, que busque su consagración pues todo hace adivinar en el hermano de Ocurrencia un verdadero crack...

Para sacarnos a todos de la duda el stud Indécis debía presentarlo en el clásico Juan Shaw el 22 del corriente, donde podrá medirse en la milla, su distancia predilecta, con La Ñatita, Saint Emilión, etc.

Hoy en 800 metros con la monta de Torterolo se condujo muy bien.

ART NOUVEAU

Se le ha dado un breve reposo que bien merecido lo tenía el hijo de Saint Wolf después de toda la fructífera campaña que realizó en los últimos tiempos.

El veloz pupilo del stud La Lucha pronto estará en condiciones de incorporarse a las pruebas de su categoría con todo éxito, pues se halla muy lindo de aspecto siendo a la par satisfactorios los ejercicios que realiza.

Esta mañana pasó 800 metros con la monta de Arcuri en excelente estilo.

PARIS

Disputará, como ya lo hemos anunciado, el clásico Saavedra donde debe tener una descollante figuración por cuanto el lote de rivales no es de los más selecto y él a su vez ha demostrado condiciones muy estimables para actuar en tales pruebas.

Será dirigido por Arcuri, jockey que lo viene trabajando desde su última victoria, siendo el ejercicio de hoy sobre 800 metros en 47" 2|5, sin emplearse totalmente, detalle que confirma las grandes ligerezas del hijo de Jardy.

TAKECARE

Se prepara para disputar el clásico Saavedra, donde ausente Botafogo todos los competidores pueden pretender el triunfo ya que entre todos ellos no existen mayores diferencias en lo que a bondades respecta.

Muy lindo de aspecto se halla el hijo de Diamond Jubilée que esta mañana en una distancia de 1000 metros marcó 59" 3|5 cargando el peso de Acosta y apareado a Don Ramiro que poca resistencia pudo oponerle.

Takecare como elemento discreto será de los preferidos en el clásico citado.

Hipódromo Argentino

MONTAS Y COMPETIDORES

PREMIO BARBADA
(Carrera de vallas)
Primera carrera — 3200 metros
A las 12 y 30 p. m.

1 Piou Piou |5|79|J. Baderramos
2 Bajo Hondo |5|76|N. Benegas
3 Able |5|70|P. Ramos
4 Tresillo 4|59|B. Alarcón

PREMIO ZEM ZEM
Segunda carrera. — 1000 metros
A la 1 p. m.

1 Presteza |3|56|X. X.
2 Volcánica |3|56|J. Fernández
3 Latina |3|56|F. Arcuri
4 Cubanita |3|56|M. Acosta
5 Bosnia |3|56|M. Lema
6 Isolita |3|56|D. Torterolo
7 Francheville |3|56|X. X.
8 La Pino |3|56|P. Cichetti
9 La Cigarrona |3|56|J. Bastias
10 Asturias |3|56|A. Navarro
11 Idaviva |3|56|D. Englander

PREMIO EL NIÑO
Tercera carrera — 1100 metros
A la 1 y 30 p. m.

1 Delcasse |3|56|P. Cichetti
2 Grey Fox |3|56|M. Acosta
3 Máscara |3|56|J. Berazategui
4 Leve |3|56|X. X.
5 Rucachoroi |3|56|S. Ruiz
6 Río Yser |3|56|X. X.
7 Caburei |3|56|T. N. Fernánde
8 Ibrahim |3|56|E. Saavedra
9 Apollo |3|56|X. X.
10 Rosellón |3|56|G. Ardouin
11 Fosfato |3|56|M. Altamiranda
12 Ibáñez |3|56|X. X.
13 Colibrí |3|56|D. Torterolo
14 Palmerito |3|56|F. Arcuri
15 Fierabrás |3|56|No corre

PREMIO GIVEN OR
Cuarta carrera — 1800 metros
A las 2 p. m.

1 Faucheur |5|57|A. Navarro
2 Gramillón |5|57|G. Benvenutti
3 Etrusco |4|55|Dudoso
4 B. and Soda |4|55|A. Quinteros
5 Marco Polo |4|55|No corre
6 Submarino |4|55|M. Lema
7 Satélite |4|55|D. Englander
8 Lord Derby |4|55|S. Blanco
9 Aprés Moi |4|53|C. Fernández
10 Infalible |4|52|X. X.
11 Los Angeles |5|52|X. X.
12 Forsight |4|52|D. Torterolo
13 Aquilón 4|52|T. N. Fernánde
14 Incrédulo |4|52|J. Fernández
15 Ortiguita |4|50|S. U. Morales

PREMIO HUMBERTITO
Quinta carrera — 1600 metros
A las 2 y 30 p. m.

1 Retamo |3|57|No corre
2 Remanso |3|55|G. Benvenutti
3 Datilero |3|55|T. N. Fernánde
4 Campeador II |3|52|S. Blanco
5 Irún |3|52|X. X.
6 Glotón |3|52|S. Ruiz
7 Rasante |3|52|M. Lema
8 Radieux |3|52|A. Quinteros
9 Chaliapine |3|52|J. Berazategui
10 Liviano |3|52|R. Rodríguez
11 Bis |3|52|No corre
13 Puntapié |3|52|E. Peñaloza
13 Cavador |3|52|D. Torterolo

PREMIO URIBURU
Sexta carrera — 2000 metros
A las 3 p. m.

1 Espartillar |5|60|D. Torterolo
2 Matatías |5|59|N. Berazategui
3 Fachinal |5|55|T. N. Fernández

PREMIO MELIK
Séptima carrera — 1600 metros
A las 3 y 30 p. m.

1 Tata Dios |6|58|M. Altamiranda
2 Palpalá |4|54|J. Fernández
3 Sable |4|53|D. Torterolo
4 Corchito |5|52|F. Barrozo
5 Cacique |4|48|O. González
6 The Lad |4|49|M. Acosta
7 Comunal |4|42|No corre

PREMIO RETIRO
Octava carrera — 2200 metros
A las 4 p. m.

1 Colenso |4|60|No corre
2 Farruco |5|50|F. Arcuri
3 Chiflón |5|50|A. Quinteros
4 Gracian |4|40|M. Altamiranda

FARRUCO

Nos imaginamos que el hijo de Fulmen tendrá vergüenza y ganará el handicap donde está inscripto, llevando como contrarios a Chiflón y Gracian.

En su apronte de hoy, dirigido por F. Arcuri hizo 1000 metros conduciéndose admirablemente.

PICACERO

La dolencia del crack del stud Los Manantiales no tiene felizmente la importancia que en el primer momento se le atribuyó, pues según nos manifiesta el entraineur Polla, el mal es únicamente a un vaso. Hoy posiblemente se le ha debido sacar a caminar.

PALPALA

La reciente derrota del hijo de Orinoco ha sido motivada a la mala largada que le tocó en suerte. Mañana tiene una carrera favorable donde a nuestro juicio debe imponerse a voluntad.

Palpalá con la monta de Torterolo hizo hoy un ejercicio de 700 metros con brillante resultado.

The Lad, su más serio rival nos parece que va colocado en condiciones desventajosas en el handicap.

ZIZAÑA

Al entraineur Torterolo le cuesta bastante trabajo para poner en condiciones a su pupila de ganar su segunda carrera, lo cual es un mal indicio por el que más de uno se habrá formado opinión bastante desfavorable de la hija de Val d'Or.

En todas las partidas se conduce bien, lo cual sólo nos demuestra que posee ligerezas estimables, hasta cierto punto, porque para actuar en determinadas pruebas no basta con eso.

Hoy la vimos recorrer con la monta del aprendiz Morales 700 metros finalizando con muy buena acción...

FALERNA

Del stud Patricio no llegan novedades, todo parece estar igual, todo en calma... Se espera únicamente que "la diminuta hija de Flitaway" vuelva por sus prestigios una vez que recupere totalmente su forma y sea presentada en los clásicos donde hasta ahora tuvo una descollante figuración.

Sus ejercicios no pasan de simples partidas sin mayor importancia, marcando en todas ellas buenos tiempos que sin sorprender a quien los "reloJea" dejan una grata impresiós.

Hoy, por ejemplo, recorrió 700 metros con la monta de Englander en recomendable forma.

Reaparecerá en el clásico Maipú donde tiene grandes probabilidades

ISAAC

El tordillo que encontró albergue bajo el mismo techo que cubre el precioso cuerpo de Falerna tarda en ponerse en condiciones de realizar su segunda hazaña, pero como no hay apuro en su stud y a la postre el hijo de Ginger Ale rendirá el esperado beneficio, el entraineur Zonzottera sigue calmosamente, pero con buen resultado, su labor.

Hoy el jockey Carmelo Fernández lo tendió en 700 metros distancia que cubrió en buen estilo y en buen tiempo.

BOLLITO

Este inédito del stud Montiel es un propio hermano de Bizcocho que no tardará en hacer su debut en perfectas condiciones y que puede llevar al disco victoriosos en su primera presentación los colores de la caballeriza que defiende.

El hijo de Old Man fué trabajado en la partida acompañado de un compañero de stud conduciéndose bien.

Bollito es por el momento una esperanza...

FASHIGHT

Sabemos que este hijo de Vendome anda muy bien en sus ejercicios y que le merece al entraineur Torterolo mucha confianza en su compromiso de mañana. En el apronte que hizo nos dejó la mejor impresión, tanto que puede ser un digno enemigo del favorito Satélite.

MARLINE

No saben en su ecurie a que causa obedece la defección de la hija de Diamond Jubilee que en el clásico Ignacio Correas no respondió en momento alguno a las esperanzas de su ecurie que cree tener en ella una de las mejores potrancas de su generación en lo que se ha revelado hasta ahora.

A la pupila de Cassino la ejercitó esta mañana en 1000 metros, suave, el aprendiz Cassino y en el trabajo no se le notaba absolutamente nada que pudiera dar un indicio del fracaso anterior.

Somos de opinión que Marline no tardará en rehabilitarse.

PETITE CHOSSE

Esta mañana fué sometida a un ejercicio sobre la partida de practica la veloz defensora del stud Tucho y parece que no le pesan los años a la hija de Greenan a juzgar por la manera de desempeñarse.

Petite Chose será presentada en el clásico Maipú, a disputarse el domingo sobre su distancia predilecta y donde puede una vez más demostrar sus extraordinarias ligerezas.

En el citado clásico Petite Chose llevará la dirección del jockey Francisco Arcuri.

FUSTA-TRIANON

A estos dos productos por Old Man, al cuidado de Vicente Fernánde, se les ha trabajado hoy apareados dirigidos respectivamente, por Baistroqui y F. Arcuri.

Recorrieron 700 metros en 40" 2|5, tiempo que como los de la mayoría fué muy bueno en atención al viento favorable. Fusta posiblemente será anotada en ganadores de una carrera.

HEMOS OIDO DECIR...

Que el jockey Torterolo cuenta mañana con montas que se destacan y que debe tener una brillante actuación.

—Que se iniciará dirigiendo a Isolita, una hija de Saint Wolf que puede poner en apurós a la favorita Cubanita.

—Que el entraineur Fausto Gómez cree muy difícil perder con la hija de Jardy.

—Que un lance muy probable es el de Asturias, una hija de Amsterdam que se distingue por su gran velocidad.

—Que Grey Fox es, según el entraineur del Montiel, poco menos que imbatible.

—Que el debutante Colibrí es algo indócil en la boca y que por eso se teme que fracase.

—Que sus ejercicios son, sin embargo, para tenerlo muy en cuenta.

—Que la rentrée de Satélite en forma favorable hace creer en su probable triunfo.

—Que con Forsight se vienen a correr una fija.

—Que Datilero debe imponerse otra vez a pesar de los tres kilos que le dispensa a Cavador.

—Que en el stud Lagrange se tienen grandes esperanzas de pensar en esta ocasión con Cavador.

—Que Fachinal debe ser una fija a pesar de lo mucho que anda Espartillar.

—Que Palpalá tiene buena carrera pero que tendrá que emplearse seriamente para batir a The Lad que termina de ganar una espléndida carrera.

—Que el handicap final es de suponer que esta vez no se dejará ganar por un Chiflón o un Gracian.

ESPECTACULOS

TEATROS

COLON. — Concesionarios: F. Da Rosa y W. Mocchi. — Temporada oficial de 1917. — Gran compañía lírica. — Director general, Comm. Gino Marinuzzi. — Hoy a las 5 p. m., función vespertina de abono: Dinorah, de Meyerbeer, con María Barrientos y Crabbé. — Noche, función extraordinaria a beneficio de la Cruz Roja Italiana: Tosca. Intérpretes: Carmen Melis, Enrico Caruso y Eugenio Giraldoni. El Baile de las Naciones, por la primera bailarina señorita Batagi y el cuerpo de baile.

Mañana, 17.a función del turno impar: Tristán e Isolda, de Wagner.

— [illegible] Teatro Lara de Madrid. — Hoy a las 9 p. m.: Sexta función de abono. Estrenos: Polo y Mele; Doña María Coronel; Sin palabras. — Platea, 5 $.

El viernes 13, a las 5 p. m., penúltimo concierto del pianista Rubinstein. — Platea, 10 pesos.

[illegible]SEO. — Circo cómico español. — Hoy a las 8.45 p. m.: Festival en honor del celebrado excéntrico Don Toribio. Variado programa, tomando parte toda la compañía.

[illegible] ARGENTINO. — Hoy a las 8.45 p. m., 26.a exhibición del espectáculo La doncella de Orleans. Protagonista Geraldine Farrar. Orquesta de 40 profesores.

VICTORIA. — Clara Sol.

SAN MARTIN. — Mariposa; El pato crónico.

APOLO. — Trabajo fino; El novio de Martina.

ARGENTINO. — ¿Hay novedades?; Mister Frank.

[illegible]EVO. — El sobrino y Con las alas rotas.

NACIONAL. — Doña Caprichos; La hora mundial; La recova; La hora mundial.

MARCONI. — Hoy a las 8.45 p. m.: última función, despedida de la compañía. La casta Susana.

BUENOS AIRES. — La milonga; Las chicas de Gurruchaga; S. E. Don Agenor Saladillo.

AVENIDA. — La venganza de la Petra; El asombro de Damasco; La canción española.

COMEDIA. — Le Pollú (El peludo); La gentil Mariana; El orgullo de Albacete.

MAYO. — Compañía de atracciones y novedades. — Hoy a las 4.15 y a las 8.45 Debut de La Tirana; Luisa Vela; Manola Rosales; Las Trigueñitas.

EXCELSIOR. — La gente guapa; Yankees y criollos; Amalia.

VARIEDADES. — La manta zamorana; El club de las solteras; El nido del principal.

OLIMPO. — A la vejez.

VARIEDADES Y CIRCOS

CASINO (Maipú 336). — Compañía de variedades y atracciones. — Hoy a las 8.30: Debuts de John Higgins, saltarín campeón del mundo; Sister Emilie, gimnastas; Musid hall de monos, único en su género, número efectuado por monos amaestrados. — Platea, 1.50 $.

[illegible] THEATRE (Corrientes 838). — La intervención; El serrallo; La gran flauta.

POLITEAMA ANSELMI (Boedo 785). — Compañía ecuestre y de obras nacionales. Venganza criolla; Marcos Laguna.

CIRCO NELKOFSKI (Corrientes y Bermejo). — Antiguo Pabellón de Novedades. — Compañía ecuestre y exposición zoológica. — Espectáculo para familias. — Hoy: Variado programa, tomando parte todos los artistas.

ESMERALDA (Esmeralda 453). — Función todos los días, tarde y noche: Variado programa. Orquesta dirigida por el maestro H. Manfredi.

PARQUE JAPONES (Callao y Paseo de Julio). — Temporada de invierno. Abierto todos los domingos y días feriados de 2 de la tarde a 12 de la noche. Continuamente debuts en el teatro Romano; 100 diversiones variadas al aire libre.

SKATING RINK LAS ROSAS (Avenida Alvear y Bustamante). — Patinaje sobre ruedas. Tres secciones diarias: Mañana, de 9 a 12, tarde de 3 a 5.30 y noche de 9 a 12. Días de moda: domingos y feriados de tarde, y martes y viernes de noche. Lecciones gratis. Grandes concursos. — Entrada pesos 0,50.

EXCURSIONES. — Viajes de recreo a las islas del Delta, con el vapor Rivadavia exclusivamente para excursiones.

PALAIS DE GLACE. — Patinaje sobre hielo. — Paseo de la Recoleta. — Todos los días.

FLORIDA SKATING RINK (Florida 146). Abierto de 9 a 11 a. m. y de 2 a 11.30 p. m. Martes y viernes noches de moda. Domingos y feriados mañana, tarde y noche.

CIRCO Y EXPOSICION ZOOLOGICA AMERICANA (Corrientes y Cerrito). — Antiguo Luna Park. — Compañía ecuestre, acrobática y de novedades. — Hoy: Variado programa, tomando parte todos los artistas. — Platea, 1.50 $; niños, 1 $.

HIPPODROME (Carlos Pellegrini y Corrientes). — Compañía ecuestre y de variedades, dirigida por el clown inglés Frank Brown. Espectáculos especialmente para familias. — A las 8.45: Variado programa, tomando parte todos los artistas. — Platea, 2 $.

Matinées jueves, sábados, domingos y feriados.

CINEMATOGRAFOS

PALACE THEATRE (Corrientes 757). — Anales de la guerra núm. 4; Esposa reconquistada; Fedora, por Francisca Bertini.

SELECT (Suipacha 482). — Hoy función tarde y noche: A las 6 p. m. (solamente): La marca de fuego; La presa del pirata, por Paulina Frederick; La edad encantadora.

SPLENDID THEATRE (Santa Fe 1848). — La detective; Gladys Hullet en La mucamita; El secreto de la vida.

[illegible] THEATRE (Corrientes y Maipú). — La marca de fuego, por Fannie Ward; La presa del pirata, por Paulina Frederick; Carmelita Ferrer; Emilia Benito; Los Demos.

[illegible]VALLE (Lavalle 827). — Hoy función tarde y noche: En pos de una ilusión; La máscara de la cortesía.

[illegible] (Lavalle 838). — Carlitos inspector de tienda; La amenaza oculta 15.o episodio); El que roba a un ladrón; El gran crimen de Tonino.

SMART PALACE (Corrientes 1281|1283). — La libertad o la herencia fatal; Lola Morgan.

REAL CINE (Esmeralda 425|429). — Hoy: Tentación de una mujer; Por falta de méritos; El cumpleaños de Bebé; Perversidad; Los crímenes de un bribón.

BELGRANO (Cabildo 2165). — El especulador de cereales; Actualidades de la guerra; Esposa reconquistada; Un idilio bajo la metralla.

CINEMA MIGNON PALACE (Juramento 2435). — La nihilista.

CINEMATOGRAFO CALLAO (Callao 27). — La Falena; La víctima; América en armas; Completo pago.

THE AMERICAN PALACE (Córdoba y Callao). — Hoy, tarde y noche estrenos: La hija del circo; La condesa Arsenia; Carlitos va al teatro; Hasta después de muerta (noche solamente).

CINE MODERNO (Corrientes 932). — Variado programa con estrenos.

BRISTOL PALACE (Independencia 3613). — Variado programa con estrenos.

CINE TUCUMAN (Tucumán 975). — Variado programa con estrenos.

GRAN CINE RADIUM N.o 6 (Rivadavia 2970). — Variado programa con estrenos.

CINE GENERAL MITRE (Bmé. Mitre 1236). — Gran cinematógrafo moderno, para familias, tarde y noche, variado programa con una numerosa orquesta.

CINE GENERAL URQUIZA (Guanacache 5354). — Variado programa con estrenos.

PETIT PALACE (Libertad 876). — Hoy: Variado programa con estrenos.

BIOGRAFO NUEVO (Cangallo 1640). — Variado programa con estrenos.

TEATRO DE LA PRINCESA Suipacha 46). — Hoy, de 11 a. m. a 12 p. m., biógrafo continuado: Variado programa.

IMPERIAL BIOGRAFO (Calle Cangallo 771). — Variado programa todos los días.

CRYSTAL PALACE (Corrientes 1550). — Gran cine de lujo, estrenos de las cintas más importantes, tarde y noche.

CINE BOLIVAR (Bolívar 1032). — Funciones selectas con cintas de las mejores marcas, tarde y noche.

CINE ESLAVA (Suipacha 646). — Tarde y noche, estrenos importantes.

CINE RIVADAVIA (Antes Radium N.o 2). — Variado programa con estrenos.

LA SECCIÓN DE LOS NIÑOS

EL VENDEDOR DE COMESTIBLES Y LAS AVENTURAS DE UN TOPO

VII

Y aquí termina este breve y sencillo relato de las aventuras de un topo, quien sólo pudo tener un momento de alegría en la suposición de llegar a conseguir alimento agradable a su paladar, para una corta temporada.

Terminada la extracción de la salchicha, el pato, al observar que detrás del mencionado artículo para comer, venía un topo con la boca abierta de sorpresa al contemplar quien era el sirevido ladrón de su alimento, dejó caer el extremo que llevaba en el pico, y lanzó un fuerte graznido.

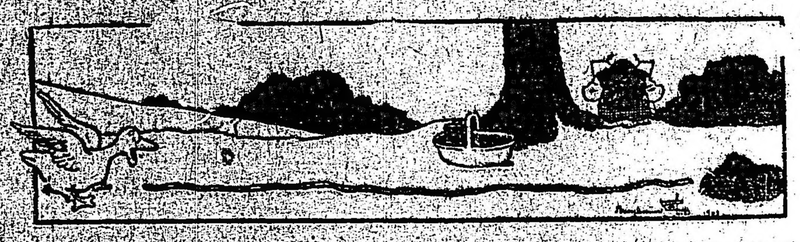

Antonio, el vendedor, oyó al pato y dejó abandonado el periódico, corrió rápidamente, sin haber conseguido más provecho que la pérdida del alimento.

En resumen, sólo quedó a Antonio el trabajo de volver a colocar la salchicha en el canasto, y pensar que no conviene descuidar la mercadería, pues nunca falta un extraño, persona o animal, que acostumbre a no respetar las cosas de los demás.

DEPORTES

Football - Golf - Pelota - Ciclismo - Tiro - Varias

FOOTBALL

ASOCIACIÓN ARGENTINA DE FOOTBALL

PORTEÑOS v. ROSARINOS

El próximo domingo se realizará en el field que el club Racing posee en Avellaneda, un match entre equipos representativos de la Asociación Argentina de Football y de la Liga Rosarina, disputándose la copa Reyna. En la reunión que celebre mañana el consejo superior de la asociación, quedará constituído el equipo portsño.

Este encuentro despertará gran interés entre nuestros aficionados, pues es tradicional la rivalidad que siempre ha existido entre ambos equipos.

En los círculos deportivos de esta capital se espera con ansiedad la composición del cuadro porteño.

ARGENTINOS v. URUGUAYOS

Jugarán el miércoles próximo

El miércoles de la próxima semana se realizará en Montevideo un match internacional de football entre argentinos y uruguayos, disputándose las 11 medallas donadas por el ministerio de instrucción pública del Uruguay.

A no dudarlo, el anuncio de la realización de tan importante match, provocará un movimiento de ansiedad en los centros deportivos y aficionados de ambas capitales, pues se desea ver la actuación del bando argentino y de su rival. El interés aumenta debido al triunfo obtenido por los jugadores uruguayos sobre los rosarinos en el match que el domingo próximo pasado se verificó en el Rosario.

El equipo argentino quedará constituído en la reunión que mañana, a las 5 p. m., debe celebrar el consejo superior de la Asociación Argentina de Football.

EL CAMPEONATO SUDAMERICANO

Se iniciará el 20 de septiembre

Ha sido postergada para el día 20 de septiembre la iniciación del Campeonato Sudamericano de Football, y que, como se sabe, se adjudicaron el año próximo pasado los jugadores uruguayos. El motivo único del aplazamiento es que aún no ha sido terminado el field oficial de la Asociación Uruguaya de Football, donde se llevará a cabo el campeonato de referencia. Por otra parte, el cuadro chileno recién en dicha fecha podrá trasladarse a Montevideo.

LIGA VENDEDORES DE DIARIOS

Los matchs que a continuación expresamos se jugarán mañana, por el campeonato organizado por la Liga Vendedores de Diarios:

Mundo Argentino v. El Duende, en el estadio de Palermo, cancha número 1; La Razón v. El Hogar, en el estadio de Palermo, cancha núm. 2; El Once v. Crítica, en el estadio de Palermo, cancha núm. 3; La Epoca v. a Unión, en el estadio de Palermo, cancha núm. 4; Diario Español v. Deutsche La Plata Zeitung, en el estadio de Palermo, cancha núm. 5. La Nación v. Ultima Hora, en Sportivo Barracas; P. B. T. v. La Prensa, en Gimnasia y Esgrima; El Oeste v. Hoja Unitaria, en Acoyte y Avellaneda; La Patria degli Italiani v. La Argentina, en el Parque Chacabuco, field del Atlanta; El Diario v. Tit Bits, en el Parque Chacabuco; La Vanguardia v. Fray Mocho, en Platense; The Standar v. La Mañana, en el Parque Avellaneda.

Reunión del consejo divisional—

Esta noche, en su local de la calle Reconquista, se reunen los miembros del consejo divisional de la Asociación Argentina de Football, para tratar diversos asuntos.

GOLF

SAN ISIDRO GOLF CLUB

Mañana se realizará el concurso mensual para damas, rigiendo los reglamentos de costumbre. Sin duda alguna, numerosa concurrencia asistirá a tan interesante torneo, repitiéndose una vez más los éxitos deportivos que semanalmente se observan en las canchas del San Isidro Golf Club.

Además, el próximo domingo se jugará un match de primera división por el campeonato inter-clubs, entre San Andrés y San Isidro, partido que promete ser movido y abundante en incidencias notables. Con tal motivo, se ha dispuesto que los jugadores del nombrado en primer termino podrán practicar durante la semana en curso en la cancha del San Isidro. Lo propio podrá hacer el equipo de segunda división del San Isidro en los fields del San Andrés, con excepción del sábado, día en que se llevará a cabo un concurso de "mixed foursomes".

ALTA GRACIA GOLF CLUB

En ediciones anteriores, anunciamos un torneo de golf, que, disputando una copa donada por el señor Roberto Aguirre, se realizaría el domingo último en la cancha del Alta Gracia Golf Club, situada en las inmediaciones del Sierras Hotel Alta Gracia.

El concurso se efectuó el día señalado, obteniendo el primer puesto el señor G. Albertini, con un total de 80; empataron el segundo puesto los señores Alfredo Huergo y Haeggelund y R. Aguirre.

PELOTA

CLUB DE PELOTA ALMAGRO

En la cancha de este club se jugará esta noche el siguiente partido de pelota a mano: Andruco y Carmelo contra los hermanos García.

CICLISMO

C. C. GENERAL SAN MARTIN

De Gerli a Lomas de Zamora y vuelta, se realizará el próximo domingo una carrera ciclista organizada por este club, para la que se han inscripto los siguientes corredores:

Roque De Lorenzo, Antonio Fernández, Juan Giménez, José Petniroli, Carlos Protuci, José Potruci, José Espinedi, Alberto Espinedi, Excencio Soler, Benito Barrascosa, Miguel Peña, Manuel Sajeiro, Bruno Altamirano, Isidoro Altamirano y Sixto Manuel.

TIRO

TIRO FEDERAL DEL ROSARIO

La junta directiva del Tiro Federal del Rosario dió a conocer ayer los resultados generales de las pruebas de selección y que son los que expresamos a continuación:

1.o Manuel Raffo, 211 puntos; 2.o Eloy Coronado, 202; 3.o Luis Meroi, 197; 4.o Luis Bombicini, 179 y 5.o Nicolás de la Vega, 172.

—No estando de acuerdo con la confederación nacional de tiro, respecto a las últimas resoluciones tomadas por el consejo directivo de aquella, el Tiro Federal del Rosario ha resuelto separarse de dicha confederación.

EX ALUMNOS DE DON BOSCO

El torneo de tiro organizado por el centro San Francisco de Sales en ocasión del aniversario patrio, finalizó con el resultado que detallamos a renglón seguido:

Primer premio, medalla de plata, señor Tomás Bérgamo, 605 puntos; segundo premio, Antonio Torre, medalla de plata, 602 puntos; tercer premio, reloj de plata, Juan C. Bava, 588 puntos; cuarto premio, medalla Heiseke, 587 puntos; quinto premio, estuche con objetos varios, Abel González, 575 puntos; sexto premio, medalla de metal blanco, Juan F. Adrián, 574 puntos, y séptimo premio, consistente en una medalla de cobre, Jacinto O. Ibáñez, 561 puntos.

VARIAS

Floresta A. C.—

A las 9 p. m. se efectuará mañana la asamblea general de socios del Floresta A. C.

C. A. Estudiantes de Belgrano—

El viernes de la semana próxima se realizará en el Migno Palace, Belgrano, un interesante festival a beneficio del club atlético Estudiantes de Belgrano.

UNIVERSITARIAS

FACULTAD DE INGENIERIA

Nuevos agrimensores

En los exámenes de proyecto final para optar al título de agrimensor, han sido aprobados los siguientes alumnos: Orestes Collilas, Juan P. Dorgia, Angel E. Cercini, Carlos A. del Pino y Francisco S. Hamann.

CATEDRA DE MODELADO

Mañana vence el plazo para la inscripción de una suplencia en la cátedra de modelado.

CENTRO ESTUDIANTES DE MEDICINA

Curso de alemán

Esta tarde a las 6, en el local del centro, iniciará el profesor L. Kummer, el curso de traducciones de obras de medicina alemanas, continuando los martes y sábado, a la misma hora.

UNIVERSIDAD DE CORDOBA

Profesor de higiene

El poder ejecutivo, de acuerdo con la terna recibida, ha nombrado profesor de higiene, al doctor Daniel Pueyrredón.

FACULTAD DE DERECHO

Exámenes

Hoy a las 5, continuarán los exámenes en esta facultad: ingreso, idiomas, economía política; civil, tercer curso y procedimientos 1.a y 2.a partes y notariado.

Mañana, a las 9.30 de la mañana: Derecho internacional privado (abogacía y diplomacia).

UNIVERSIDAD CATOLICA

Profesores suplentes

Habiéndose concedido licencia a los profesores titulares de derecho civil segundo y tercer curso de la facultad de derecho de la universidad católica, doctores Juan E. Solá y Salvador Fornieles, se han hecho cargo de dichas cátedras los profesores suplentes Rodolfo Mendonza Paz y Rómulo Etcheverry Boneo.

AVISOS VARIOS

Banco El Hogar Argentino

Avenida de Mayo 886

Tiene propiedades en venta con facilidades de pago, en esta capital y pueblos suburbanos.

Gran Hotel España

902 Av. de Mayo 956

"LA MERCANTIL"

Es la que da más dinero sobre pólizas de empeño

886 - LAVALLE - 886

DODERO Hermanos

CORREDORES MARITIMOS

Montevideo, Rosario, Bahía Blanca

25 de Mayo 267-73, Buenos Aires

Carneros Romey y March

DE LA SOCIEDAD ANONIMA GANADERA Y COMERCIAL MENENDEZ BEHETY

Prémiados en la Exposición Rural de Buenos Aires, con 1o. y 2o. premio y en la Exposición Rural de Deseado.

Ocurrir, por más detalles, Victoria 844.

BANCOS

BANCO DE ITALIA Y RIO DE LA PLATA. — Casa central: Bmé. Mitre 434 al 448. — Sucursales: En la capital N.o 1, calle Corrientes esquina Pueyrredon, N.o 2, Avenida Montes de Oca número 2099; N.o 3, Paseo de Julio número 1258; N.o 4, Calle Moreno número 2800; N.o 5, calle Rivadavia número 8449. En el interior: Rosario de Santa Fe, La Plata, Bahía Blanca, Paraná, Concordia, Gualeguaychú, Gualeguay, Uruguay, Victoria, La Paz (E. R.3, Resistencia (Chaco).

Agencias: Puerto Ing. White (B. Blanca), Ensenada (La Plata).

Capital realizado . $ 10.000.000 oro sellado
Fondo de reserva ordinario . . . . " 931.215 " "

ABONA

	Legal oro sellado	
Por depósito en c. corr.	1 o/o	1 o/o
A plazo fijo de 30 días .	2 o/o	2 o/o
Id. id. id. 60 días . .	2 o/o	2 o/o
Id. id. id. 90 días . .	3 ½ o/o	3 ½ o/o
Id. id. id. 180 días . .	4 o/o	4 o/o
A mayor plazo	Convencional.	

El Banco expide cartas de crédito, vende giros y transferencias por cables y órdenes postales sobre todas las ciudades y pueblos de Italia, así como sobre Londres, París, Madrid, New York, etc., etc. También sobre Brasil, Chile, Paraguay, y República Oriental del Uruguay. Recibe remesas al cobro y emite giros sobre todas las sucursales del Banco de la Nación Argentina.

El Banco trata en general todas las operaciones bancarias.

Buenos Aires, abril de 1917.

BANCO DE LA NACION ARGENTINA.— Fundado en 1891. — Casa central: Buenos Aires, calle Rivadavia 363 al 399. Reconquista 15 al 39.

Capital . . . . . $ 128.000.000.—m|n
Fondo de reserva . . ,, 14.565.407.14 o|s

Sucursales y agencias en la Capital: Belgrano, Cabildo 1900, esquina Sucre; Boca del Riachuelo, Almirante Brown 1101; Flores, Rivadavia 7000, esquina Pedernera, con agencia en los Nuevos Mataderos, General Urquiza, Bauness esquina Cullen; N.o 1 Montes de Oca 1699, esquina California 1101; N.o 2, Entre Ríos 1201, esquina San Juan 1802; N.o 3, Corrientes 3599, esquina Gallo 401; N.o 4, Bernardo de Irigoyen 1000, esquina Carlos Calvo; N.o 5, Rivadavia 2828; N.o 6, Santa Fe 2138; N.o 7, Caseros 2929 Parque Patricios; N.o 8, Triunvirato 734; N.o 9, Santa Fe 4526; N.o 10, Boedo 835; N.o 11, Aduana de la Capital; N.o 12, Callao 76 al 84; Oficina de Cambio en el Hotel de Inmigrantes. Dársena Norte. Oficina de Depósitos Judiciales en el Palacio de Justicia.

159 sucursales y agencias en el interior de la República.

TASA DE INTERES

El Banco abona (moneda legal solamente) Anual

Por depósitos en c. corriente . . .	Sin interés
Id. id. a plazo fijo de 90 días, con o sin libreta	3 o/o
Id. id. id. a 180 días, con o sin libreta	3 o/o
Id. id. en Caja de Ahorros, después de 60 días, hasta pesos 5.000	4 o/o
Id. id. id. después de 60 días, desde $ 5001 hasta $ 10.000.	3 o/o
El Banco cobra:	Anual
Por adelantos en c. corriente .	8 o/o
Por descuentos de letras con amortización	7 o/o

El Banco de la Nación Argentina vende letras de cambio sobre Alemania, Austria Hungría, Inglaterra, Francia, España, Italia, Suecia, Noruega, Rusia, Portugal, Finlandia, Bélgica, Holanda, Suiza, Turquía, Servia, Rumania, Grecia, Bulgaria, Asia, Africa, Oceanía, Estados Unidos de Norte América, Canadá, Chile Bolivia, Brasil y Uruguay.

Buenos Aires, septiembre 1.o de 1916. — Julián J. Solveyra, Gaspar Cornille, gerentes.

BANCO COMERCIAL ITALIANO. — FUNdado en el año 1898. — Bartolomé Mitre 460 al 468.

Sucursales: San Juan 1861, Rivadavia 2541, Corrientes 3002 y Bernardo de Irigoyen 1389-93.

Capital autorizado . . . $	10.000.000
Capital subscripto . . . ,,	5.000.000
Capital realizado . . . ,,	5.000.000
Reservas . . . . . ,,	800.000

Abre cuentas corrientes, depósitos a plazo fijo y Caja de Ahorros, descuentos, cobranzas, compra y venta de títulos, se dan cartas de crédito, giros telegráficos y a la vista y a plazo sobre cualquier punto de Europa.

Administra propiedades haciendo adelantos sobre alquileres, encargándose de remitir las rentas a cualquier punto.

Compra y vende billetes de Bancos italianos, franceses, uruguayos o cualquier valer.

Ordenes de pago sobre todas las oficinas postales de Italia, Francia y España.

Abona por año:

Por depósitos en cuenta corriente .	1 o/o
A plazo fijo de 30 días	2 ,,
A plazo fijo de 60 días	3 ,,
A plazo fijo de 90 días	4 ,,
A plazo fijo de 180 días	4 ½ ,,
A plazo fijo de 1 año	5 ,,
En Caja de Ahorros después de 60 días	4 ,,
En liras italianas con giros sobre Italia	3 ,,
Por depósitos que se emplearán en préstamos hipotecarios al plazo fijo de un año	6 ,,

El Banco hace toda clase de operaciones bancarias.

Horario de las sucursales: de 10 a. m. a 3 p. m., de 5 a 6.30 p. m. — Domingo Repetto, gerente.

THE NATIONAL CITY BANK OF NEW York. — Fundado en 1812. — Sucursal en Buenos Aires: San Martín 84.

Capital y sobrante. . $ 67.000.000 oro
Total de recursos . . " 600.000.000 "

Se abonan intereses a razón de 4 o|o anual en Caja de Ahorros, admitiéndose depósitos desde diez pesos en adelante.

Se abonan intereses a razón de 1 o|o anual sobre depósito en cuenta corriente.

Se conceden tipos especiales sobre depósitos a plazo fijo. Solicitamos la cuenta de Vd. — Transferencias telegráficas. Créditos comerciales. Giros sobre el exterior. Cartas de crédito.

BANCO HOLANDES

DE LA AMERICA DEL SUD

Bmé. Mitre 300, esq. 25 de Mayo Buenos Aires

Casa matriz: AMSTERDAM

Sucursales: RIO DE JANEIRO, Rua Candelaria 21

Agencia N.° 1, Corrientes 1900 esquina Río Bamba.

Agencia N.° 2, Berisso (Provincia de Buenos Aires).

	Florines
Capital autorizado . . .	25.000.000
Id. emitido y realizado .	14.000.000
Fondos de reserva . . .	1.865.000

Realiza toda operación bancaria. Corresponsales en todas las ciudades importantes del mundo.

PROFESIONALES

ABOGADOS

Estudio de los doctores
José María Sáenz Valiente
y Andrés Ferreyra
Abogados
Lavalle 1312 U. T. 4240 Libertad

Dr. VICENTE C. GALLO
Estudio: Avenida de Mayo 1411
U. T. 665 (Libertad)

Dr. FERNANDO SAGUIER
Estudio: Florida 440
U. T. 6087 (Avenida)

Dr. HIPOLITO LEYS
Estudio: Lavalle 930. U. T. 3608 (L.)

Dr. DOMINGO E. SALABERRY
Defensa 188

Dr. PEDRO A. FOX
Estudio: B. Mitre 754

Dr. Leonardo Pereyra Iraola
Estudio: Florida 880. U. T. 1201 Av. Esmeralda 1212. U. T. 1521 (Juncal)

Dr. ANTONIO BORDA ROCA
Abogado
Estudio: Corrientes 1455. U. Telef. 882, Libertad.

INGENIEROS

L. ALBERTO BARRIONUEVO
Ingeniero civil
Estudio: San Martín 522, Dto. 4

CIRIACO E. ROMERO
Fundador y dirigente de la Liga de Obreros Radicales. Delgado 1025, Buenos Aires.

ERNESTO NEWBERY
Ingeniero civil. — Galería Güemes. Escritorio 428. — U. T. 2028 (Av.) Buenos Aires.

MEDICOS

ANALISIS LABORATORIO Y FARMACIA *Abierto Día y Noche*
SUIPACHA 477 U. T. 318 Libertad DOCTORES NELSON

Dr. E. G. FIGUEROA
Afecciones intestinales, estómago y abdominales, tratamiento especial de las hemorroides. — Santa Fe 1272. De 4 a 6 de la tarde.

Dr. LUIS L. FUENTES
Nariz, garganta y oídos. Médico del hospital Clínicas. Ex médico interno del hospital T. Alvear. Consultas de 3 a 5. — Maipú 377. Unión Telef. 934, Avenida.

Dr. ENRIQUE E. MANSON
Médico del Hospital Rivadavia. Señoras, Partos y Cirugía abdominal. — Consulta de 2 a 4. Montevideo 927. — Director del Sanatorio Althabe, Crispo y Mánson de la calle Estados Unidos 1038.

LICITACIONES

Ministerio de Obras Públicas

Llámase a licitación pública hasta el día 6 de julio de 1917, a las 4 de la tarde, para la provisión de útiles de dibujo, papel heliográfico, papeles de imprenta y productos químicos, con destino a la secretaría y las distintas reparticiones del ministerio.

Las planillas, bases y condiciones de licitación, pueden ser solicitadas por los interesados, en la biblioteca del ministerio, casa de gobierno, primer piso alto, todos los días hábiles de 12 a 6 p. m. y los sábados de 9 a 12 a. m.—Buenos Aires, junio 6 de 1917. 3700 vjul5

Ministerio del Interior

DIRECCION GENERAL DE CORREOS Y TELEGRAFOS

Llámase a licitación pública durante el término de treinta días, para la provisión de vestuario de verano destinado al personal de uniforme de la repartición. Por el pliego de condiciones, que contiene el detalle, ocurrir de 11 a. m. a 6 p. m., todos los días hábiles, y de 9 a 12 m., los sábados, a la dirección administrativa de correos y telégrafos, Corrientes número 416 (2.o piso), en cuyo local se recibirán y abrirán públicamente las propuestas el 14 de julio próximo venidero, a las 2.30 p. m.

Buenos Aires, 14 de junio de 1917. — M. J. Carles, jefe de la dirección administrativa de correos y telégrafos. 3|789-v. julio 14.

Consejo Nacional de Educación

LICITACION

Llámase a licitación pública para el 17 de julio próximo, a las 3 p. m., en el local del Consejo, Rodríguez Peña 953, para la construcción del edificio de la escuela Olegario Andrade, del distrito 6.o, calle 24 de Noviembre 1536, de acuerdo con las bases, pliego de condiciones presupuestos y planos aprobados al efecto, que tendrán los interesados a su disposición en la oficina de la Dirección General de Arquitectura de esta repartición.

La apertura de las propuestas, que deberán presentarse escritas a máquina, por duplicado y de acuerdo con lo establecido por las leyes de sellos, contabilidad y obras públicas, tendrá lugar el día y hora arriba indicados. — El secretario general. 3|821vjulio16

Aduana de la Capital

Llámase a licitación pública por el término de (30) treinta días, para arrendar de acuerdo con el pliego de condiciones existente en la secretaría general de esta aduana, el local destinado a la instalación de un comercio para expender te, café, leche y otros artículos alimenticios, con exclusión de bebidas alcohólicas. Las propuestas serán abiertas en el despacho del señor secretario general, en presencia del escribano mayor de gobierno, el día 16 de julio, a las (3) tres p. m., estando a disposición de los interesados, en el local central, calle Azopardo y Belgrano, el pliego de condiciones referido. — A. Sánchez Boado, encargado del despacho. 3|806-v. julio 14.

POLICIA DE LA CAPITAL

El día 12 de julio de 1917, a las 2 p. m., tendrá lugar, en el despacho del jefe de la División Administrativa, en presencia del escribano general de gobierno y de los interesados que concurran, la licitación pública para la provisión de 200 mangas de ataque de tela de lino, y 9 conductos de succión, para el cuerpo de Bomberos de la Capital. Pliegos de condiciones y demás informes, a disposición de los interesados, en la citada división, Moreno 1650.

Buenos Aires, junio 11 de 1917. 3|757 v. Julio 11.

POLICIA DE LA CAPITAL

El día 30 de julio de 1917, a las 2 1|2 de la tarde, tendrá lugar en el despacho del jefe de la División Administrativa, en presencia del escribano general de gobierno y de los interesados que concurran, la licitación pública para la provisión de artículos destinados a la confección del uniforme para la estación de invierno de 1918, para el personal de jefes, oficiales y empleados, agentes y bomberos de la repartición. Pliego de condiciones y demás informes, a disposición de los interesados en la citada división, Moreno 1650. — Buenos Aires, 23 de junio de 1917. 3|896 vjul22

Ministerio de obras públicas de la intervención nacional en la provincia de Buenos Aires.

AVISO DE LICITACION

Llámase a licitación pública por el término de (15) quince días, a contar desde la fecha, para la provisión de diez y ocho mil (18.000) toneladas de leña, con destino al ferrocarril Provincial de La Plata al Meridiano V.

El pliego de especificaciones y condiciones se halla a disposición de los interesados de 12 y 30 a 5 p. m., donde podrán ser examinados. La apertura de las propuestas se llevará a cabo el día 16 del corriente a las 3 p. m.—La Plata, julio 3 de 1917.—Arlodante Giovacchini, oficial mayor. 3|987v.12jl.

Intendencia Municipal de la Capital

Licitación para la provisión de 50 toneladas de cal del Azul.

Llámase a licitación pública para el día 11 del corriente, a las 3 p. m., para la provisión de 50 toneladas de cal del Azul, de acuerdo con el pliego de condiciones, que puede consultarse en la oficina de licitaciones, Avenida de Mayo 525, segundo piso.—Buenos Aires, julio 4 de 1917.—El secretario. 3|976vj11

Licitación para la provisión de 550 m3. de arena oriental.

Llámase a licitación pública para el día 11 del corriente, a las 2 p. m., para la provisión de 550 metros cúbicos de arena oriental, de acuerdo con el pliego de condiciones que puede consultarse en la oficina de licitaciones, Avenida de Mayo 525, 2.o piso. — Buenos Aires, julio 4 de 1917.—El secretario. 3|975vjul11

Licitación para la provisión de 185 toneladas de cemento portland.

Llámase a licitación para el día 11 del corriente, a las 2.30 p. m., para la provisión de 185 toneladas de cemento portland, de acuerdo con el pliego de condiciones que puede consultarse en la oficina de licitaciones, Avenida de Mayo 525, segundo piso. — Buenos Aires, julio 4 de 1917.—El secretario. 3|977vj11

Licitación para la provisión de alambre.

Llámase a licitación pública para el día 12 del corriente, a las 2.30 p. m., para la provisión de alambre, de acuerdo con el pliego de condiciones, que puede consultarse en la oficina de licitaciones, Avenida de Mayo 525, 2.o piso.—Buenos Aires, julio 4 de 1917.—El secretario. 3|978vj12

Licitación para la provisión de 100 cajones de nafta.

Llámase a licitación pública para el día 12 del corriente a las 2 p. m., para la provisión de 100 cajones de nafta, de acuerdo con el pliego de condiciones, que puede consultarse en la oficina de licitaciones, Avenida de Mayo 525, 2.o piso.—Buenos Aires, julio 4 de 1917.—El secretario. 3|980vj12

Licitación para la provisión de 400.000 mts. de gasa hidrófila.

Llámase a licitación para la provisión de 400.000 metros de gasa hidrófila. Tendrá lugar el día 12 del corriente, a las 2.30 p. m. El pliego de condiciones puede consultarse en la oficina de licitaciones. — Buenos Aires, julio de 1917. 3|975vj14

Licitación para la provisión de 215.000 litros de kerosene.

Llámase a licitación para la provisión de 215.000 litros de kerosene con destino a la dirección de alumbrado. Tendrá lugar el día 13 del actual, a las 2 p. m. El pliego de condiciones puede consultarse en la oficina de licitaciones. — Buenos Aires, julio de 1917. 3|974vj14

Licitación para la provisión de hierro.

Llámase a licitación pública para el día 12 del corriente, a las 3 p. m., para la provisión de hierro, de acuerdo con el pliego de condiciones, que puede consultarse en la oficina de licitaciones, Avenida de Mayo 525, 2.o piso. — Buenos Aires, julio 4 de 1917. — El secretario. 3|985vj12

LICITACION PARA LA CONSTRUCCION DE UN BALNEARIO.

Llámase a licitación pública para el día 19 del corriente a las 2 p. m. para la construcción de un balneario en los terrenos del Puerto entre las calles Belgrano y Estados Unidos, de acuerdo con el pliego de condiciones que puede consultarse en la Oficina de Licitaciones, Avenida de Mayo 525, 2.o piso. — Buenos Aires, julio 11 de 1917. — El Secretario. 4|49-v-jl. 19

CASA IRIBARNE

DE LOS HIJOS DE JUAN IRIBARNE

COCHERIA

416 - CALLAO - 416

Carruajes — Automóviles — Servicio fúnebre

TELÉFONOS { Unión Telefónica 620, Libertad; " " 994, Libertad; Cooperativa Telefónica 51 Central

La casa no tiene sucursal

COCHERIA TACUARI

Sucesores de

IRIBARNE & Cía.

NO CONFUNDIR

TACUARI 344

AVISOS FUNEBRES

ENTIERROS

FRANCISCA M. REPETTO DE REPETTO. — (q. e. p. d.) — Falleció el 11 de julio de 1917, confortada con los auxilios de la santa religión. — Sus hijas, hijos políticos, nietos y demás deudos, invitan a sus relaciones a acompañar los restos de la extinta al cementerio del Norte, hoy miércoles 11, a las 4 de la tarde. — Se ruega no enviar coronas. — El duelo se despedirá por tarjeta. — Casa mortuoria, Tacuarí 959. — Nota: Carruajes en la cochería Tacuarí, calle Tacuarí número 344. 4|50 vjul11

DOCTOR JOSE MARCO DEL PONT.—q. e. p. d.—Falleció el 11 de julio de 1917, confortado con los santos sacramentos y la bendición papal.—Su esposa, Celina Ortiz Basualdo de Marcó del Pont; sus hijos José, Ventura L., Valentina, Celina y Susana; sus hermanos, hermanos políticos, sobrinos, sobrinos políticos y demás deudos, invitan a sus relaciones a acompañar los restos del extinto al cementerio del Norte, mañana jueves 12, a las 10 y 15 a. m. En la iglesia de San Ignacio se oficiará una misa de cuerpo presente a las 10 y 30 a. m. Casa mortuoria, Chacabuco 414.—Nota: Carruajes en la casa Mirás Hnos. y Cía. 4|52v.11jl.

JUAN GOULA.—(q. e. p. d.) — Falleció el 10 de julio de 1917. — Su esposa, Isabel Grassot de Goula; sus nietos, Bartolomé Massanet y Juan Goula, y demás deudos, invitan a sus relaciones a acompañar los restos del extinto al cementerio del Oeste, hoy miércoles 11, a las 3 p. m. — Se ruega no enviar coronas. — El duelo se despedirá por tarjeta. — Casa mortuoria, Independencia 2172. — Carruajes en la cochería Tacuarí, calle Tacuarí número 344. 4|61 vjul11

MISAS Y FUNERALES

RAUL S. HUGUES.—q. e. p. d. —Falleció el 19 de junio de 1917.—Su hermana María de las Nieves Hugues de Laurel, su hermano político Bernardo Laurel, su prometida Isolina Mariño, sobrinos, tíos, primos y demás deudos, invitan a sus relaciones al funeral que en sufragio de su alma se celebrarán en la iglesia de San Miguel el 14 de julio, a las 10 a. m. Favor que agradecerán. El duelo se despedirá por tarjeta.

CLEMENTINA C. DE LAMADRID, q. e. p. d., falleció el 10 de julio de 1916.—Su esposo, Esteban Lamadrid; hijas, hijo político y demás familia, invitan a sus relaciones a las misas que se dirán el 11 del corriente, a las 11 a. m., en la iglesia del Pilar.—Unica invitación.

EULOGIA DOBLAS. — (q. e. p. d.) — Falleció el 13 de julio de 1916, confortada con los auxilios de la santa religión y la bendición papal. — La familia invita a sus relaciones a las misas que en sufragio de su alma se celebrarán en la iglesia de San Nicolás, el jueves 12 del corriente, de 9 a 11 a. m. — La familia asistirá a la última misa. — El duelo se despedirá por tarjeta.

Hotel y Restaurant "CONDAL"

CUBIERTO 1 $ ◎ COMIDA A LA CARTA

Habitaciones desde 2 $

Gran Confort

740 - VICTORIA - 740

U. Telef. 207, Avenida ◎ BUENOS AIRES

REMATES

Adolfo Bullrich y Cía.

Exposición de Palermo—

Organizada por la Sociedad Rural Argentina y a celebrarse en el local de Palermo del 9 al 16 de septiembre.

Recordamos a los interesados que el plazo para la inscripción vence el día 26 del corriente.

Pedidos de local y otros informes en nuestra casa, Florida 273. — Adolfo Bullrich y Cía. 4|53-v. julio 25

JOSE CONTI & Cía.

JUDICIAL—CASA EN FLORES. LAfuente 650, entre Remedios y Merlo.

EDICTO JUDICIAL

Por disposición del señor juez de primera instancia en lo civil doctor César A. Campos, secretaría del autorizante, doctor José María Méndez, en el juicio ejecutivo Besada Pérez Antonio contra Folgosa Antonio, han sido designados los martilleros José Conti y Cía., para que, previa publicación de edictos por 8 días, en el "Boletín Judicial" y LA EPOCA, procedan a la venta de la finca hipotecada, con la base de $ 5000, debiendo exigirse el 8 o|o a cuenta de precio y el 2 o|o de comisión. — José María Méndez, secretario.

Nota: El domingo 15 de julio, a las 3.30, en la misma, que mide 8m66 de freste por 40m03 al NO. y 39m90 al SE. Edificio: 2 piezas, 1 chica, w. c., galería, verja al frente, cielos rasos de yeso etc. Informes: Bolívar 189.— José Conti y Cía. 4|12 vjul15

V. S. LOBATO y Cía.

JUDICIAL — 197 HECTAREAS, 68 áreas y 76 centiáreas de buen campo a dos horas de la capital, en el partido del Monte, a 16 cuadras de la estación Abott (F. C. S.). Con población y alambrados. Base, $ 25.178 ($ 127 la hectárea).

El jueves 12 de julio, a las 3, en nuestra casa, Rivadavia 639. Orden del señor juez doctor Juan Carlos Lagos, secretaría a cargo del doctor Luis E. Vincent, en el juicio Banco El Hogar Argentino contra doña Rosa B. de Riglos. Hay en el campo una población de material de 3 piezas, un galpón con dependencias, otro para depósito y algunas otras mejoras. Linda por todos sus rumbos con campos de la familia Pallé.

Puede visitarse por Abott, donde todos los cocheros conocen el campo por el nombre de Riglos.

En nuestra casa puede verse un informe del tasador del Banco ejecutante.

Seña y a cuenta de precio, 8 por ciento. Comisión, 2 por ciento. Pidan planos, Rivadavia 639. — V. S. Lobato y Cía. 3|925 vjul11

F. P. Bollini y Cía.

BOLIVAR 160

JUDICIAL — DOS CUADROS VItrinas con 124 y 180 medallas, respectivamente, conmemorativas, de carácter religioso, de cobre, bronce, metal blanco y oro. Se rematarán

El jueves 12 de julio, a las 2 p. m., en nuestra casa, Bolívar 160, de acuerdo al siguiente

EDICTO JUDICIAL

Por disposición del señor juez de comercio doctor don Tristán M. Avellaneda, secretaría doctor del Campillo, se hace saber por cinco días que en el expediente núm. 19.589 se ha nombrado a los martilleros señores F. P. Bollini y Cía. para que vendan en subasta pública y al mejor postor dos cuadros vitrinas con 124 y 180 medallas cada una, conmemorativas de carácter religioso. — Buenos Aires, julio de 1917. — Comisión 10 o|o, al comprador. — Carlos del Campillo, secretario. 4|19 vjul12

Aquiles Igarzábal

JUDICIAL — EL 22 DE JULIO, A las 3 p. m., sobre la misma, venderá la propiedad descripta en el siguiente edicto judicial:

Por disposición del señor juez de primera instancia en lo civil de la capital de la Nación Argentina, doctor Juan Carlos Lagos, secretaría del que subscribe, se hace saber que en el juicio seguido por los señores Chionetti Hnos. contra el señor Miguel Antonio Sergnese, sobre cobro ejecutivo de pesos, ha sido designado el martillero señor Aquiles Igarzábal para vender en pública subasta un lote de terreno con todo lo adherido y edificado, señalado con el número 5, manzana B, calle Warnes entre Paysandú y Paramaribo, que mide 8.66 metros de frente al Norte, por 36.73 de fondo en el costado Oeste, 35.27 en el Este y 8.88 en el contrafrente, con la base de $ 1345 m|n, debiendo publicar edictos por 15 días en el "Boletín Judicial" y LA EPOCA, y exigir al comprador el 8 o|o de seña y el 2 o|o de comisión. Datos: Talcahuano 446. — Buenos Aires, julio 5 de 1917. — Juan E. Pagano, escribano secretario. 4|4 vjul22

Félix Marini

JUDICIAL. — CASA INCLAN 3453, MIDE 5.90 metros de frente por 34 metros de fondo, compuesta de sala, comedor, seis piezas y dos de alto. Base 2|3 partes, 12.317,34.

El domingo 22 de julio a las 3 p. m., en la misma. Seña, 8 o|o y 2 o|o de comisión.

Por disposición del señor juez de comercio doctor don Félix Martín y Herrera, se hace saber por medio del presente y por el término de quince días, que el martillero Félix Marini ha sido autorizado para vender en remate público el día que al efecto designe, con las dos terceras partes de su tasación, una propiedad situada en esta capital, calle Inclan N.o 3453, embargada en el juicio seguido por don Cocca Francisco contra FELICIANO LEONE, sobre cobro de pesos, la que ha sido tasada en la suma de $ 18.026.

Buenos Aires, junio 25 de 1917. — Alfredo G. Romero, secretario. 4|1 v. Julio 21.

BANCO HIPOTECARIO NACIONAL

25 DE MAYO 245 — BUENOS AIRES

CONDICIONES GENERALES DE LOS REMATES

1o. Los remates están sujetos a la aprobación del directorio, dentro de los quince días de efectuados, y se hacen por cuenta del deudor, con sujeción a las leyes números 8172 y 9155.

2.º—El comprador podrá continuar con la hipoteca que reconoce la propiedad, abonando la diferencia entre la deuda actual y el precio de compra.

3.º—Todo comprador abonará en efectivo al firmar el boleto, el 5 o|o de seña y el 1 o|o de comisión.

4.º—Los títulos de propiedad pueden ser revisados en el archivo del Banco antes del remate.

5.º—Por mayores informes, ocúrrase a las oficinas del Banco.

CAPITAL

CASA CALLE BERMUDEZ, SIN NUMERO, esquina á la de Jonte núms. 5001|5|7. Número hipotecario 5020, serie C. H. A. 6 o|o.

El domingo 8 de julio, a las 3 p. m., el Banco Hipotecario Nacional rematará en la misma esta propiedad, edificada en terreno de 20.66 metros de frente al N. E., 26.66 metros de fondo en el costado S. E., 16.66 metros en el del N. O. y 20.66 metros en el del S. O. Con salón de negocio con sótano, una habitación, cocina y w. c.

Base de venta, $ 6.600. Hipoteca, 5.000 pesos. Deuda actual: pesos 4.572;842.

LA EPOCA, 24 de junio de 1917. 3|898 v. Julio 18

SUCURSAL LA PLATA

Calle 51 N.o 529

2 LOTES DE TERRENO EN EL PUEBLO "San Francisco". Nos. Hos. 491|15777 y otro serie H. El miércoles 18 de julio de 1917, a las 2 p. m., el Banco Hipotecario Nacional, rematará en el local de su sucursal La Plata, dos lotes de terreno con edificios, ubicados en el pueblo de San Francisco, próximo a la estación Berazategui, partido de Quilmes, a saber: N.o H.o 491|15777, terreno designado en el plano de división con el N.o 1, compuesto de una superficie de 1874 metros, 89 centímetros cuadrados, lindando. N. E. calle General Mitre, al S. O. y N. O. con Davinson y al S. E. con terreno que fué de Casullo.

Préstamo $ 3.600. Deuda actual pesos 2.339:863. Base de venta $ 5.400.

N.o H.o 782|17177, terreno designado en el plano de división con el N.o 2, compuesto de una superficie de 5624 metros 67 centímetros cuadrados, lindando: N. E. calle General Mitre, al S. E., calle pública en medio con el lote 4, al N. O., calle en medio con terreno de Casullo y al S. O. con Davinson.

Préstamo $ 17.300. Deuda actual pesos 11.244.342. Base de venta $ 21.000.

LA EPOCA 4 de julio de 1917. 3|982 v. Julio 18.

FRACCION DE CAMPO EN EL PARTIDO de Rauch, estación Colman. — N.o H.o 296|1111, serie C. H. A. 6 o|o. El miércoles 25 de julio de 1917, a las 2 p. m., el Banco Hipotecario Nacional, rematará en su local calle 25 de Mayo número 245 (capital federal), una fracción de campo ubicada en el partido de Rauch estación Colman, la cual es parte del establecimiento denominado Tres Lagunas, compuesta de una superficie de 1164 hectáreas, 96 áreas, 05 centiáreas; lindando: al N. E. Juan Frers y R. Balza; al N. O. con R. Balza y C. Colmeyro; al S. O. con Rosa Colman de Mortán y al S. E. con la vía del ferrocarril.

Base de venta $ 56.000. Hipoteca pesos 40.000. Deuda actual $ 35.968:624.

LA EPOCA, 11 de julio de 1917. 4|47 v. Julio 25.

CHACRA EN BANFIELD, PARTIDO DE Lomas de Zamora. — N.o H.o 449|2082, serie C. H. A. 6 o|o. El miércoles 25 de julio de 1917 a las 2 p. m., el Banco Hipotecario Nacional, rematará en su local calle 25 de Mayo número 245 (capital federal), una chacra situada en Banfield, partido de Lomas de Zamora, compuesta de una superficie de 73 hectáreas, 49 áreas, 13 centiáreas: lindando: al N. O. con M. Meyer y S. Martínez; al S. O. con Rosa Correas; al S. E. con Juana Correas de Oyuela y al N. E. con los pueblos Recreo y Barceló.

Base de venta $ 102.000. Hipoteca pesos 70.000. Deuda actual $ 63.490:380.

LA EPOCA, 11 de julio de 1917. 4|46 v. Julio 25.

VARIAS FRACCIONES DE TERRENO EN la estación Muñiz, partido de General Sarmiento. — N.o H.o 522|2381, serie C. H. A. 6 o|o. El miércoles 25 de julio de 1917 a las 2 p. m., el Banco Hipotecario Nacional, rematará en su local calle 25 de Mayo número 245, (capital federal), cuatro fracciones de terreno situadas en San Miguel, estación Muñiz (F. C. P.) partido de General Sarmiento, conocido por antiguo jardín Dordon y un lote de terreno en San José del Pilar, paraje denominado Bella Vista, distante unas 3 cuadras al E. de la estación Muñiz. Las cuatro fracciones que forman un solo bloc, tienen una superficie total de 88.419 metros 07 decímetros cuadrados; lindando: al N. O. Chapeaurouge-hoy varios; al S. O. Pablo Courege; al S. E. Genara de Navarro y varios y al N. E. calle San José en medio con varios. En este terreno existen una casa compuesta de 8 piezas y demás dependencias. Y el lote 4 que es de la manzana H., consta de 2.300 metros cuadrados y linda: al S. O. el lote 1 de la fracción R.; al S. E., el lote 3 de a fracción Q., ambos calle en medio; al N. E. el lote 2 y al N. O. el 3 de su misma manzana, todos de un plano especial que corre agregado al expediente respectivo.

Base de venta $ 20.000. Hipoteca pesos 20.000. Deuda actual $ 18.140:109.

LA EPOCA, 11 de julio de 1917. 4|45 v. Julio 25.

SUCURSAL SAN JUAN

B. Mitre 856

A REQUERIMIENTO JUDICIAL. — TErreno en la ciudad de San Juan. N.o H.o 107|5914, serie E. El jueves 12 de julio de 1917 a las 11 a. m., el Banco Hipotecario Nacional, rematará en el local de su sucursal en San Juan, un terreno ubicado en lo urbano, distante 250 metros al Oeste y como 100 metros al sud de la plaza 25 de Mayo de esa ciudad y tiene por límites al N. con propiedad de Ignacio J. Sánchez en línea imaginaria; al S. con calle Santa Fe; al O. con pertenencia de Paulina Benavídez de Atienzo, hoy de Juan Barrera Cordón y al E. con calle General Sarmiento, encerrando una superficie de 445 metros cuadrados o lo que resulte.

Base de venta $ 1500. Hipoteca pesos 1500. Deuda actual $ 191:660.

LA EPOCA, 28 de junio de 1917. 3|933 v. Julio 12.

A REQUERIMIENTO JUDICIAL. — CASAquinta en el Departamento Trinidad. N.o H.o 58|4862, serie D. El jueves 19 de julio de 1917 a las 11 a. m., el Banco Hipotecario Nacional, rematará en el local de su sucursal San Juan, una casa-quinta en el Departamento de Trinidad, distante 38 metros al S. O. de la plaza 25 de Mayo de esa ciudad, compuesta de 4 habitaciones, huerta de árboles y parral encratado, con superficie de 70 áreas; lindando: N. y S. con calles públicas; por el O. con José H. Cáceres; y al E. con Marquesa Icazatti, Ramón Acosta, Angela Balmaceda y en parte con calle pública, o como mejor lindare.

Base de venta $ 2.500. Hipoteca pesos 5.000. Deuda actual $ 461;227.

LA EPOCA, 5 de julio de 1917. 3|993 v. Julio 19.

SUCURSAL SAN LUIS

Calle San Martín N.o 494

FRACCION DE CAMPO EN EL PARTIDO del Tala. — N.o H.o 58|5209, serie C. H. A. 6 o|o. El viernes 20 de julio de 1917 a las 3 p. m., el Banco Hipotecario Nacional, rematará en el local de su sucursal San Luis, una fracción de campo que es parte de la colonia El Lince y Médanos Colorados, ubicada en el partido del Tala, Departamento La Capital, distante 30 kilómetros más o menos hacia al S. E. de esa ciudad, designada como lote 28 del plano de división firmado por el agrimensor D. Alcides Mercerat, compuesta de una superficie de 500 hectáreas, 27 áreas y 12 centiáreas, lindando al N., J. Boreto; S., lote 9 del plano citado; al E. Colonia Nacional Fraga y O., lote 27.

Base de venta $ 10.000. Hipoteca pesos 8.400. Deuda actual $ 7.682:374.

LA EPOCA 6 de julio de 1917. 4|5 v. Julio 20.

DOS FRACCIONES DE CAMPO EN LOS departamentos Gral. Belgrano y Ayacucho. N.o H.o 170|15803, serie C. H. A. 6 o|o. El lunes 23 de julio de 1917 a las 3 p. m., el Banco Hipotecario Nacional, rematará en el local de su sucursal San Luis, dos fracciones de campo unidas, ubicadas en el partido de Sicoscora, departamento General Belgrano y partido de Salinas, departamento Ayacucho, lugar denominado Agua Tapada. Estas fracciones se designan en el plano firmado por el ingeniero José H. Moyano, como lotes números 4 y 5, con superficie en conjunto de 8467 hectáreas, 45 áreas 19 centiáreas. El lote 4 se compone de 3117 hectáreas, 58 áreas, 77 centiáreas y linda: al N. David Elkin, en una parte y herederos de Enrique López en otra; al S., Juan B. Lucero; al E., herederos de Enrique López y al O., el lote 5. El lote 5 consta de una superficie de 5349 hectáreas, 56 áreas 42 centiáreas; lindando: al N., David Elkin; al C. Demóñla y Petrona C. de Fernández y Juan B. Lucero; al E., Juan B. Lucero y el lote N.o 4 y al O. Reynaldo Pastor y otros antes Cirilo Rojas.

Base de venta $ 47.000. Hipoteca pesos 44.500. Deuda actual $ 41.945:287.

LA EPOCA, 9 de julio de 1917. 4|22 v. Julio 23.

SUCURSAL TUCUMAN

Calle 24 de Septiembre N.o 740

CAMPO EN EL PRIMER DISTRITO DEL departamento de Chicligasta. N.o H.o 96|5642, serie E. El lunes 23 de julio de 1917, a las 3 p. m., el Banco Hipotecario Nacional, rematará en el local de su sucursal Tucumán, una estancia denominada Chicligasta, ubicada en el primer distrito del departamento de Chicligasta, compuesta de una superficie de 6400 hectáreas, lindando al N. con el río Grande; al S. con el río Chicligasta; al E. con las juntas de los mismos ríos y al O. con Agustín S. Sal, antes Carlos Lizárraga.

Base de venta $ 20.000. Hipoteca pesos 50.000. Deuda actual $ 6.388:667.

LA EPOCA, 9 de julio de 1917. 4|23 v. Julio 23.

CAMPOS EN EL DEPARTAMENTO GRAneros. — N.o H.o 70|3292, serie C. El martes 24 de julio de 1917 a las 2 p. m., el Banco Hipotecario Nacional, rematará en el local de su sucursal Tucumán, dos fracciones de campo con todo lo en ellos edificado, plantado y cercado, ubicados el primero en La Cocha, primer distrito del Departamento Graneros, compuesto de 471 metros de frente por 4.000 metros de fondo; lindando al E. con terrenos de Valentín Castro, al N. con los de Marquesa López, al O. con los de Galo Bustamante y al S. con los de María Josefa Correa. El segundo, ubicado en las Chacritas Departamento Graneros, compuesto de 1.299 metros de frente por 8.000 metros más o menos de fondo; lindando: al N. con Luis Silvetti, al S. con terreno de Padilla, al E. con terrenos de Werter Olivera y al O. con terrenos de Balcosna.

Base de venta $ 2.000. Hipoteca pesos 2.000. Deuda actual $ 33:925.

LA EPOCA 10 de julio de 1917. 4|25 v. Julio 24.

A REQUERIMIENTO JUDICIAL. — CASA en la ciudad de Tucumán. N.o H.o 91|13574, serie C. H. A. 6 o|o. El miércoles 25 de julio de 1917, a las 2 p. m., el Banco Hipotecario Nacional rematará en el local de su sucursal Tucumán, una casa y sitio ubicada en la ciudad de Tucumán, en la calle Crisóstomo Alvarez N.o 343, compuesto el terreno de 10.15 metros de frente por 64.40 metros de fondo.

Base de venta $ 30.000. Hipoteca pesos 25.000. Deuda actual $ 23.299:026.

LA EPOCA 11 de julio de 1917. 4|44 v. Julio 25.

SUCURSAL CORDOBA

Calle San Jerónimo esq. Chacabuco

CUATRO CASAS EN EL PUEBLO GENEral Paz, municipio de la ciudad de Córdoba. N.o H.o 235|12247 (división), serie C. H. A. 6 o|o. El martes 21 de julio de 1917, a la 1 p. m., el Banco Hipotecario Nacional, rematará en el local de su sucursal Córdoba, cuatro casas y el terreno en que están edificadas, ubicadas en el pueblo General Paz, del municipio de la ciudad de Córdoba, a saber.

Lote 1. — Casa Viamonte esquina Rosario de Santa Fe, compuesto su terreno de 360 metros cuadrados, teniendo el edificio 5 piezas principales, dos para servicio y demás dependencias.

Base de venta $ 12.000. Hipoteca pesos 10.000. Deuda actual $ 9.754:918.

Lote 2. —Casa Jacinto Ríos N.o 56, compuesto el terreno de 300 metros cuadrados teniendo el edificio de 5 piezas principales, 2 para servicio y demás dependencias.

Base de venta $ 7.500. Hipoteca pesos 6.300. Deuda actual $ 5.552:951.

Lote 3. — Casa 25 de Mayo N.o 1310, con superficie de 350 metros cuadrados, forma esquina a la calle Jacinto Ríos y se compone de 5 piezas principales y dependencias.

Base de venta $ 10.000. Hipoteca pesos 8.760. Deuda actual $ 8.082:647.

Lote 4. — Casa 25 de Mayo N.o 1312, con superficie de 350 metros cuadrados, compuesta de 5 piezas principales y dependencias.

Base de venta $ 8.800. Hipoteca pesos 7.500. Deuda actual $ 6.967:799.

LA EPOCA 10 de julio de 1917. 4|24 v. Julio 24.

SUCURSAL TUCUMAN
24 de Septiembre N.o 740

SUCURSAL CORDOBA

Calle San Jerónimo esq. Chacabuco

CASAS EN LA CIUDAD DE CORDOBA.— N.o H.o 294|14335 (división), serie C. H. A. 6 o|o. El viernes 29 de julio de 1917 a la 1 p. m., el Banco Hipotecario Nacional, rematará en el local de su sucursal Córdoba cinco casas y el terreno en que están construidas, ubicadas en la prolongación del pueblo General Paz, del Municipio de ésa capital, extremo norte, a saber:

LOTE	CASA	SUPERFICIE	PRESTAMO	Dda. ACTUAL	B. de VENTA
A	Viamonte N.o 1484	210 mtrs. cds.	5.000	4.679:805	7.700
B	Suipacha N.o 6, esquina Viamonte	207 mtrs. cds.	5.600	5.241:382	8.600
C	Suipacha N.o 8	161 mtrs. cds.	4.800	4.492:613	7.400
D	Suipacha N.o 18	161 mtrs. cds.	4.800	4.492:613	7.400
E	Suipacha N.o 20	161 mtrs. cds.	4.800	4.492:613	7.400

LA EPOCA, 6 de julio de 1917. 4|6 v. Julio 20.

SUCURSAL MENDOZA

Calle Rivadavia N.o 165

A REQUERIMIENTO JUDICIAL. — PROpiedad rural en los Departamentos de Luján y Maipú. N.o H.o 788|19912, 1.a serie, ley 9155. El 16 de julio de 1917 a las 2 p. m., el Banco Hipotecario Nacional, rematará en el local de su sucursal Mendoza una propiedad dividida en dos fracciones ubicada en los departamentos de Luján y Maipú, constante de una superficie de 34 hectáreas, 7492 metros 52 dec. cds. conteniendo: 34 hectáreas, 4194 con viña francesa frutal y el resto de 3298 metros 52 dec. cds. con huerta de árboles frutales, una casa para familia con 5 habitaciones principales y otra para contratistas. La propiedad tiene derecho definitivo de agua para toda su extensión y riega por el canal Zanjón derivado del río Mendoza. Límites: 1.a Fracción N.a calle pública; S., J. Serpa; E., Ignacio Gey y O., calle pública. 2.a Fracción N., calle pública; S., Sr. Tomba; E. Sr. Tomba y O., Ignacio Gey.

Base de venta $ 81.000. Hipoteca pesos 65.000. Deuda actual $ 60.198:914.

LA EPOCA, 2 de julio de 1917. 3|953 v. Julio 16.

COMPRA VENTA PARTICULAR

El Banco Hipotecario Nacional

AVISA AL PUBLICO

Solicitado el Banco por muchos de sus deudores para el establecimiento de una oficina de compra-venta particular, ha resuelto abrir en su local una oficina, donde los que deseen vender sus campos o propiedades urbanas, puedan concurrir a dar por escrito la autorización de venta, en donde conste la base con la que quieren vender y demás requisitos. Esta oficina llevará un registro de las propiedades a venderse en la capital y ciudades de provincia, como asimismo de los campos en toda la república que se le ordenen vender, en el que constarán todos los datos sobre ubicación, calidad y mejoras que contengan, para poder suministrarlos a los que se interesen en su adquisición, cuyo datos se podrán solicitar en esta oficina, personalmente o por carta.

E. Speratti Villamayor

JUDICIAL.—EL ARRENDAMIENto de 34 hectáreas de campo aproximadamente, con frente a la estación Sevigné, F. C. S., con edificio y alambrado. Es la chacra núm. 55 de la Colonia Coronel Aquino, que linda al norte y al nordeste camino general al medio con la vía del F. C. S. y con terreno de la misma empresa; al norte y noroeste calle en medio con campo que fué del mismo centro agrícola y por el sud calle en medio con campo también que fué del mismo centro agrícola; ambas fracciones linderas están actualmente ocupadas por don Tomás Matienzo. Venta ordenada por el juez doctor Colombres, secretaría del doctor Rocha en el juicio Galli Italo contra la sucesión de don Pedro Bourel. El arrendamiento es por un año con opción a otro, siempre que al vencimiento del primero no hubiese variado las condiciones del dominio.

Base, $ 500 por año. El pago del año se hará adelantado y en el acto del remate, siendo la comisión del martillero por cuenta del comprador.

El sábado 14 de julio, a las 3 p. m.; en el escritorio del señor S. Domingo Barrau, Maipú 17, piso 2.o. Informes en mi oficina, calle Viamonte 1287.— Olvaldo Rocha. 3|999-v-jl. 14

ADOLFO CALVETE

JUDICIAL. — SERRANO esquina Murillo. Por disposición del señor juez en lo civil doctor Juan Carlos Lagos y como perteneciente al juicio seguido por don José Minuto contra don Luis González por cobro hipotecario de pesos, remataré sobre la misma propiedad, calle Murillo números 902 y 914, esquina a Serrano número 196.

El domingo 22 de julio, a las 2 p. m. Edificio consta de salón para negocio, una habitación, cocina, w. c., pisos pinotea, carpintería pino, patio mosaicos, águas corrientes, gas, etc. Ambas calles están adoquinadas y dista 3 cuadras del bulevard Triunvirato. Su terreno es parte de los lotes números 19 y 20 de la mañana R. Y mide 12 metros 69 de frente al S. E. sobre calle Serrano, por 14 metros 24 de fondo al N. O. y frente también al N. E. sobre calle Murillo. Las paredes divisorias son medianeras. Base, $ 4.500 moneda legal. Exigiré 8o|o como seña y a cuenta de precio y 2 o|o por mi comisión. Otros informes a los tribunales, secretaría del doctor Luis F. Vincent, o a mis escritorios, Cangallo 442. — Adolfo Calvete. — Luis F. Vincent. secretario. 4|34-v-jl. 22

CONVOCATORIAS

BANCO HIPOTECARIO NACIONAL. — SE hace saber al público que han sido suspendidos en sus efectos, en virtud de la denuncia hecha por el Banco Holandés de la América del Sud, ante el escribano señor Francisco N. Larguía en 14 de marzo próximo pasado, y a los fines establecidos en los artículos 752 y siguientes del código de comercio, los cupones cuya numeración se establece a continuación;

Serie "K", vencimiento Febrero 1916, catorce cupones de $ 12.50 c|u. números 35; 1781; 2379; 2580; 3068; 3132; 4347; 4348; 4425; 5058; 7837; 8389; 9313, 10.623 vencimiento Febrero 1916, cincuenta y cuatro cupones de $ 25 c|u. números 557; 1304; 6055; 7288; 8413; 8647; 9502; 11.008; 11.019, 11.623; 14.393; 17.806; 21.154; 21.634; 23.131; 23.249; 25.784; 28.874; 29.616; 29.850; 31.616; 34.855; 35.952; 36.882; 37.745; 39.885; 39.886; 39.887; 43.143; 43.312; 43.688; 43.701; 43.710; 44.056; 44.057; 44.592; 46.694; 47.556; 48.770; 49.959; 49.960; 49.961; 50.204; 51.724; 51.725; 51.885; 52.296; 53.229; 54.379; 55.314; 56.275; 56.276; 58.317; 62.040.

Serie "L", vencimiento marzo 1916, treinta y dos cupones de $ 15 c|u. números 178; 487; 760; 2818; 3251; 3604; 4559; 4569; 4609; 4641; 4778; 4997; 5745; 6282; 6586; 6665; 7463; 7584; 7903; 7934; 9255; 10.092; 10.316; 10.807; 11.174; 11.704; 11.705; 11.807; 12.686; 13.304; 14.552; 14.619; vencimiento marzo 1916, ciento noventa y cinco cupones de pesos 30 c|u. números 310; 1772; 1778; 2315; 2734; 2905; 3515; 3908; 3911; 3946; 4413; 5674; 6481; 6890; 8617; 11.566; 11.578; 12.258; 12.505; 14.179; 15.487; 15.786; 15.997; 17.155; 17.310; 17.854; 18.202; 18.321; 18.379; 18.440; 19.834; 20.656; 21.798; 22.370; 23.598; 22.728; 22.733; 23.613; 24.338; 24.883; 27.499; 28.666; 29.359; 29.360; 29.461; 29.597; 30.397; 30.904; 30.926; 31.348; 31.479; 31.492; 31.501; 31.502; 31.503; 31.524; 32.588; 32.623; 33.561; 33.826; 33.865; 33.864; 34.694; 34.695; 34.733; 34.820; 34.867; 34.868; 35.179; 35.519; 35.520; 35.772; 35.840; 36.183; 36.214; 36.985; 37.477; 37.478; 37.479; 37.658; 39.980; 41.235; 41.255; 41.301; 41.405; 41.495; 41.599; 41.962; 41.985; 42.488; 42.629; 42.739; 42.880; 42.944; 43.722; 43.789; 44.267; 45.281; 45.690; 45.993; 45.994; 46.731; 46.732; 47.727; 47.994; 48.297; 48.418; 48.711; 48.762; 49.849; 50.298; 50.354; 50.855; 50.542; 50.574; 50.739; 50.740; 50.870; 51.583; 52.815; 52.890; 52.891; 52.896; 53.537; 53.783; 53.894; 54.429; 54.645; 54.846; 54.847; 55.401; 56.235; 56.329; 56.552; 56.533; 56.534; 56.612; 57.337; 58.364; 58.402; 58.838; 58.772; 59.337; 59.552; 59.684; 59.686; 59.714; 59.863; 59.994; 60.269; 60.303; 61.475; 61.494; 61.674; 61.734; 61.823; 61.824; 62.688; 62.895; 62.927; 62.987; 63.503; 63.577; 64.393; 64.467; 64.468; 64.743; 64.881; 65.198; 65.651; 65.652; 66.769; 66.936; 68.606; 68.903; 69.621; 70.401; 70.991; 71.863; 71.987; 72.495; 72.837; 73.671; 73.714; 73.715; 73.716; 73.921; 74.841; 74.842; 74.880; 74.893; 76.826; 76.969; 77.748; 78.815.

Estos cupones representan un valor de siete mil ochocientas cincuenta y cinco pesos moneda nacional de curso legal.

Buenos Aires, junio de 1917. — A. Díaz gerente. 3|914 v. Agosto 2.

SE AVISA A LOS SEÑORES ACREEDOres del Banco Francés del Río de la Plata, que pueden pasar por las ventanillas de dicho establecimiento a partir del 2 de julio corriente, a los efectos de cancelar sus créditos concordatarios y los intereses que cesan el 30 de junio, de acuerdo y sin perjuicio de los convenios que el Banco tiene celebrados respecto a la cancelación con obligaciones.

SOCIEDAD ANONIMA CRISTALERIAS PApini. — Segunda convocatoria. — No habiéndose celebrado la asamblea general extraordinaria de accionistas, el dos de julio, por falta de número, se hace saber que ella se reunirá el día 19 de julio en el Gran Hotel Colón, calle Chacabuco N.o 221, a las cuatro de la tarde y que de acuerdo con los Estatutos y el Código de Comercio, sus resoluciones serán válidas cualquiera que sea el número de los accionistas presentes y el capital representado por ellos.

ORDEN DEL DIA

1.o Considerar la renuncia de cinco directores titulares y de tres directores suplentes.

2.o Elección en su caso de cinco directores titulares y de tres directores suplentes en sustitución de los que han renunciado.

Se previene a los señores accionistas que para obtener el boleto de entrada a la asamblea, deberán depositar sus acciones en la administración de la sociedad, calle Chacabuco N.o 646, con tres días de anticipación al fijado para la asamblea. — El Directorio. 3|983 v. Julio 15.

EDICTOS JUDICIALES

El señor juez de primera instancia en lo civil de la capital de la República, doctor don Roberto Bunge, ha dispuesto se cite, llame y emplace por el término de treinta días, contados desde la primera publicación del presente, a todos los que se consideren con derecho a los bienes dejados por doña CAMILA SOLARI de PODESTA, ya sean como herederos o acreedores, para que dentro de dicho término comparezcan a deducir sus acciones en forma, por ante su juzgado y secretaría del que suscribe, bajo apercibimiento de lo que hubiere lugar por derecho.

Buenos Aires, mayo 11 de 1917. — Manuel A. Marini, secretario. 317 v. Julio 12.

El señor juez de primera instancia en lo civil de la Capital de la República, doctor Pedro V. Meléndez, ha dispuesto se cite, llame y emplace por el término de treinta días, contados desde la primera publicación del presente, a todos los que se consideren con derecho a los bienes dejados por fallecimiento de don ENRIQUE CASIMIRO VILLEGAS, ya sean como herederos o acreedores, para que dentro de dicho término comparezcan a deducir sus acciones en forma por ante su juzgado y secretaría del que subscribe, bajo apercibimiento de lo que hubiere lugar por derecho.

Buenos Aires, junio 13 de 1917. — José Cuneo, secretario. 3|799 v. Julio 14.

El señor juez de primera instancia en lo civil de la Capital de la República doctor don Pedro V. Meléndez, ha dispuesto se cite, llame y emplace por el término de treinta días contados desde la primera publicación del presente, a todos los que se consideren con derecho a los bienes dejados por don ORENSIO MATEO, ya sean como herederos o acreedores, para que dentro de dicho término comparezcan a deducir sus acciones en forma, por ante su juzgado y secretaría del que suscribe, bajo apercibimiento de lo que hubiere lugar por derecho.

Buenos Aires, junio 12 de 1917. — Narciso Arrotea Molina, secretario. 3|832 v. Julio 16.

El señor juez de primera instancia en lo civil de la Capital de la República, doctor don Juan Carlos Lagos, ha dispuesto se cite, llame y emplace por el término de treinta días, contados desde la primera publicación del presente, a todos los que se consideren con derecho a los bienes dejados por don ANGEL DEL CUADRO o DEL CUATRO, ya sean como herederos o acreedores, para que dentro de dicho término comparezcan a deducir sus acciones en forma, por ante su juzgado y secretaría del que suscribe, bajo apercibimiento de lo que hubiere lugar por derecho.

Buenos Aires, Junio 15 de 1917. — Manuel Beretervide, secretario. 3|816 v. Julio 17.

Por disposición del señor juez de primera instancia en lo civil de la Capital Federal, doctor Fernando Klappenbach, se cita, llama y emplaza por el término de treinta días a contar desde la primera publicación del presente, a todos los que se consideren con derecho a los bienes dejados por fallecimiento de doña CARMEN MOTA o DE LA MOTA o DE LA MOTA PESAO DE ANIDO, ya sean como herederos o acreedores, para que, dentro de dicho término, comparezcan por ante su juzgado y secretaría del que suscribe, a deducir, sus acciones en forma, bajo apercibimiento de lo que hubiere lugar por derecho.

Buenos Aires, 2 de mayo de 1917. — Jorge Figueroa Alcorta, secretario. 3|864 v. Julio 20.

Por disposición del señor juez de primera instancia en lo civil de la Capital de la República, doctor don Pedro V. Meléndez, se cita, llama y emplaza por el término de treinta días, contados desde la primera publicación del presente, a todos los que se consideren con derecho a los bienes dejados por don JUAN BAUTISTA JACINTO LUIS, o LUIS JACINTO, o LUIS MASSAFERRO, ya sean como herederos o acreedores, para que dentro de dicho término comparezcan a deducir sus acciones en forma, por ante su juzgado y secretaría del que suscribe, bajo apercibimiento de lo que hubiere lugar por derecho.

Buenos Aires, junio 16 de 1917. — José C. Miguens, secretario. 3|866 v. Julio 21.

Por disposición del señor juez de primera instancia en lo civil de la Capital Federal, doctor Fernando Klappenbach, se cita, llama y emplaza por el término de treinta días a contar desde la primera publicación del presente, a todos los que se consideren con derecho a los bienes dejados por fallecimiento de don NICOLAS CIPULLO, ya sean como herederos o acreedores, para que, dentro de dicho término, comparezcan por ante su juzgado y secretaría del que suscribe a deducir, sus acciones en forma, bajo apercibimiento de lo que hubiere lugar por derecho.

Buenos Aires, 5 de junio de 1917. — José M. Gutiérrez Baenz. — Secretaría Cirio, interinamente a cargo del autorizante. v. Julio 22.

Por disposición del señor juez de primera instancia en lo civil de la capital federal, doctor Fernando Klappenbach, se cita, llama y emplaza, por el término de treinta días, a todos los que se consideren con derecho a los bienes dejados por fallecimiento de doña MARIA PASTOR, ya sean como herederos o acreedores, para que, dentro de dicho término, comparezcan por ante su juzgado y secretaría del que subscribe, a deducir sus acciones en forma, bajo apercibimiento de lo que hubiere lugar por derecho. — Buenos Aires, 19 de junio de 1917. — Carlos P. Ayarragaray, secretario. 3|899 vjul22

Por disposición del señor juez de comercio de la Capital Federal, doctor Alberto Estrada, se cita, llama y emplaza a don RAMON ROMULO MANSILLA, para que dentro del término de quince días comparezca ante su juzgado y secretaría autorizante a reconocer la firma que con su nombre figura en un pagaré presentado en juicio por los señores Martín y Cía. Lda., por valor de quinientos tres pesos moneda nacional, como así mismo a estar a derecho y tomar la intervención que le corresponde en dicho juicio, bajo apercibimiento de que si no compareces se le dará por reconocida en rebeldía y se nombrará defensor que lo represente.

Buenos Aires, Junio 22 de 1917. — Ricardo S. Curutchet, secretario. 3|911 v. Julio 10

El señor juez de primera instancia en lo civil de la Capital de la República, doctor don Adolfo Casabal, ha dispuesto se cite, llame y emplace por el término de treinta días, contados desde la primera publicación del presente, a todos los que se consideren con derecho a los bienes dejados por doña ANGELA MATILDE BAUCHERO de RIAL, ya sean como herederos o acreedores, para que dentro de dicho término comparezcan a deducir sus acciones en forma, por ante su juzgado y secretaría del que suscribe, bajo apercibimiento de lo que hubiere lugar por derecho.

Buenos Aires, junio 18 de 1917. — Carlos E. González del Solar, secretario. 3|924 v. Julio 26.

Por disposición del señor juez de primera instancia en lo civil de la Capital de la República, doctor Roberto Bunge, se hace saber por el término de quince días, contados desde la primera publicación del presente, a los acreedores del concurso formado a don GREGORIO IRASTORZA, que se ha señalado la audiencia del día doce de julio a las 2 p. m., para que tenga lugar la junta de verificación de créditos, con prevención de que se entenderá que los que no asistieren a ella se adhieren a las resoluciones que adopten la mayoría de los comparecientes, debiendo concurrir personalmente o por medio de apoderado.

Buenos Aires, junio catorce de mil novecientos diez y siete. — Fermín M. Alsina, secretario. 3|922 v. Julio 11.

El señor juez de primera instancia en lo civil de la Capital de la República, doctor don Adolfo Casabal, ha dispuesto se cite llame y emplace por el término de treinta días, contados desde la primera publicación del presente, a todos los que se consideren con derecho a los bienes dejados por doña MARIA CAMPISTEGUY de RODRIGUEZ, ya sean como herederos o acreedores, para que dentro de dicho término comparezcan a deducir sus acciones en forma, por ante su juzgado y secretaría del que suscribe, bajo apercibimiento de lo que hubiere lugar por derecho.

Buenos Aires, julio 3 de 1917. — Enrique A. Peña, secretario. 3|992 v. Agosto 4.

Por disposición del señor juez de primera instancia en lo civil de la Capital de la República doctor Juan C. Lagos, se hace saber a don EMILIO RAMIREZ de ARELLANA, por el término de cinco días a contar de la primera publicación del presente, que en el juicio que sigue el Banco El Hogar Argentino contra doña DOLORES CONDE de BALLESTEROS, sobre cobro hipotecario de pesos, que el juzgado a pedido de la parte actora ha dispuesto se le intime en su carácter de tercer poseedor del inmueble calle Sáenz N.o 94, afectada al crédito hipotecario que se ejecuta en los citados autos, pague dentro de tercero día el importe del susodicho crédito que asciende a la suma de nueve mil cuatrocientos veintiseis pesos con sesenta y siete centavos moneda nacional, o en su defecto haga abandono de la finca de acuerdo con lo dispuesto en el artículo 3163 del Código Civil.

Buenos Aires, julio 3 de 1917. — Luis F. Vincent, secretario. 3|991 v. Julio 20.

Por disposición del señor juez en lo civil doctor Juan Carlos Lagos, se convoca por el término de cinco días, a todos los acreedores del concurso de don EZEQUIEL C. REAL de AZUA, a la audiencia del día 18 del corriente, a las 3 p. m., para tomar una resolución definitiva sobre la transacción propuesta en el juicio seguido por la esposa del concursado; previniéndose que la junta se celebrará con los acreedores que concurran, y que se tendrá por aceptada por los inasistentes la resolución que se tome por la mayoría de los comparecientes.

Buenos Aires, julio 4 de 1917. — Juan E. Pagano, secretario. 4|001 v. Julio 11.

Por disposición del señor juez de comercio de esta capital, doctor Alberto Estrada, se hace saber a don ALFREDO DIAZ VALDEZ, la sentencia dictada en los autos que por cobro de pesos le sigue don Gustavo Wüst, la que copiada literalmente dice así: Buenos Aires, marzo 16 de 1917. — Autos y Vistos: No habiéndose deducido excepción legítima dentro del término legal, según lo informa el actuario en este acto y de acuerdo con los artículos 486, 498 y 507 del Cod. de Ptos. llévese la ejecución adelante hasta hacerse el acreedor, íntegro pago del capital, intereses y costas. Regúlanse los honorarios del doctor Jiménez en la suma de cien pesos moneda nacional y los del procurador Fernández en la de ochenta pesos de igual moneda. — Alberto Estrada. Ante mí: A. García Calvo.

Buenos Aires, junio 28 de 1917. — Dr. Mariano Grandoli, secretario. 4|9 v. Julio 10.

Por disposición del señor juez de comercio de la Capital doctor Tristán M. Avellaneda, por la secretaría del doctor Carlos del Campillo, ha sido declarado en estado de quiebra don JOSE STABON, de acuerdo con el siguiente auto: Buenos Aires, marzo 12 de 1917. Y Vistos: De acuerdo con lo dispuesto en el art. 44 y 136 de la ley 4156, declárase en estado de quiebra a JOSE STABON, nómbrase síndico liquidador al designado por los acreedores señores Bombal Melero y Rodríguez. Fíjase como fecha provisoria de la cesación de pagos el día 20 de noviembre de 1914, denunciada por el contador e interventores en su informe de fs. 100. Decrétase la retención de la correspondencia epistolar y telegráfica del fallido y tómese razón de la inhibición general de sus bienes librándose los oficios correspondientes. Intímese a todos los que tengan bienes y documentos del fallido, los pongan a disposición del síndico nombrado, bajo las penas y responsabilidades que correspondan. Prohíbese hacer pagos o entregas de efectos al fallido so pena a los que lo hicieran, de no quedar por ello exonerados de las obligaciones pendientes en favor de la masa.

Procédase a la ocupación de todos los bienes, libros y papeles pertenecientes al fallido. Dése al señor agente fiscal la intervención que corresponda y remítase testimonios de la parte pertinente del informe de fs. 100. al señor juez de instrucción que corresponda.

Publíquese el presente auto durante ocho días en el "Boletín Judicial" y LA EPOCA. Estrada. Ante mí: Carlos del Campillo, secretario. 4|11 v. Julio 11.

Por disposición del señor juez de comercio de la Capital Federal doctor Eduardo M. Naón, secretaría del autorizante, se hace saber por el término de ocho días a todos los acreedores de la quiebra de don JUSTINO POINTIS, que se ha señalado la audiencia del día 16 de julio a las 2 p. m., a fin de que comparezcan a regular los honorarios de la sindicatura, junta que tendrá lugar en la sala de audiencias del juzgado.

Buenos Aires, 6 de julio de 1917.—Dr. Dimas González Gowland, secretario. 4|17 v. Julio 16.

OBLIGADO & Cía., agentes de patentes de invención y marcas, calle Bartolomé Mitre 343, hacen saber al público que tienen en venta el invento patentado en este país bajo el número 12.429 con fecha 30 de septiembre 1915 a nombre de SIEMENS & HALSKE, AKTIENGTSELLSCHAFT, y titulado "Carrete de Inducción".

OBLIGADO & Cía., agentes de patentes de invención y marcas, calle Bartolomé Mitre 343, hacen saber al público que tienen en venta el invento patentado en este país bajo número 11.774 con fecha 30 de noviembre de 1914 a nombre de CLEMENT HENRY STEVENS Y SUMMERS HUNTER, y titulado: "Mejoras en herrameintas percusivas a mano operadas neumáticamente".

OBLIGADO & Cía., agentes de patentes de invención y marcas, calle Bartolomé Mitre 343, hacen saber al público que tienen en venta el invento patentado en este país bajo el número 9.512 con fecha 6 de septiembre de 1912 a nombre de THE AMERICAM MILL Co., y titulado: "Mejoras en conductos".

4|-v-jl. 11

AVISOS ECONOMICOS

Servicio doméstico 0.20 ctvos. por publicación hasta 20 palabras.

VARIOS

AGENCIA DE INVESTIGACIONES particulares "Flat-Lux" autorizada, seguimientos, paraderos, vigilancias, etc. Tucumán 1517.

SOMBREROS — FANTASIAS Y lutos. — Ultimos modelos. Maison "Bianchi". — M. Ezquerra y Cía. — Santa Fe 2112. U. T. 1979, Juncal.

LIBROS, SE COMPRAN DE TODAS clases. Se va a domicilio. Pago al contado. Avisar: Don Juan, Reconquista 320.

CURSOS FILANTROPICOS a $ 1 mensual.—Academia Cooperativa, Lavalle 1642.

VIDAL Hnos. y Cía.

LIQUIDARÁN POR DESALOJO TODAS LAS EXISTENCIAS E INSTALACIONES DE LA CASA

MASCORT & BONTURI

La venta comenzará el Martes 10 del corriente

GRANDES REBAJAS

MUNDO COMERCIAL

BOLSA DE COMERCIO

Primera rueda

Cédula hipotecaria argentina de 6 o|o, antigua emisión, al contado: 20.000 a pesos 95.50; 29.000 a 95.60; 15.500 a 95.50; 53.000 a 95.40; 2.000 a 95.50; total, 137.500.

Id para julio 12: 30.000 a 95.60; 53.000 a 95.50; total, 83.000.

Id para fin de mes: 10.000 a 95.60; 10.000 a 95.50; 20.000 a 95.40; 20.000 a 95.60; 10.000 a 95.80; 10.000 a 95.70; total, 80.000.

Id para agosto 31: 40.000 a 95.70; 24.600 a 95.60; 10.000 a 95.50; 20.000 a 95.60; 20.000 a 95.50; 30.000 a 95.60; total, 144.600.

Cédula hipotecaria argentina de primera serie, al contado: 38.000 a 94.50; 42.500 a 94.40; total, 80.500.

Cédula hipotecaria argentina de segunda serie, al contado: 72.400 a 93.50; 155.000 a 93.40; total, 227.400.

Id para julio 12: 30.000 a 93.50; 90.000 a 93.40; total, 120.000.

Crédito argentino de 1905, al contado: 25.000 a 89.80.

Id de 1911, al contado: 10.000 a 88; 15.000 a 88.30; total, 25.000.

Cédulas nacionales serie L, al contado: 13.700 a 101.30.

Id para agosto 31: 12.500 a 101.

Id serie K, para julio 12: 9.500 a 92.

Bonos municipales de pavimentación (cupón semestral), al contado: 15.000 a 73.90; 14.000 a 73.80; 7.800 a 73.90; total, 36.800.

Deuda interna consolidada de la provincia de Buenos Aires, de 6 o|o, 3.a serie, al contado: 2000 a 81.

La Cantábrica, al contado: 100 a 140.

Banco de Italia, para julio 12: 30 a 87.

Nuevo Banco Italiano, al contado: 94 a 205.

Banco Francés, al contado: 250 a 44; 230 a 43; total, 480.

Id para julio: 17 a 43.

Banco de la Provincia, al contado: 77 a 125.

Banco Galicia, para julio 12: 40 a pesos 70.70.

Certificados 80 o|o del Banco El Hogar Argentino, al contado: 10 a 140.

Obligaciones de 80 o|o del mismo Banco, al contado: 1000 a 101.

Quebrachales Fusionados, al contado: 100 a 67.50.

La Edificadora, al contado: 200 a pesos 72.50.

Marina Mercante Argentina, al contado: 116 a 140; 100 a 140.50; total, 216.

Id para julio 12: 45 a 140.

DEMANDA Y OFERTA DE TITULOS

Fueron anotados hoy, solicitados en compra, en la Bolsa de Comercio, estos títulos:

Banco de la República (Paraguay), La Inmobiliaria (seguros), La Argentina de Pesca, La Franco Argentina (seguros), La Previsora (seguros).

Ofrecidos en venta fueron anotados los siguientes títulos:

Compañía de tierras e irrigación de Mendoza, Puerto San Nicolás, The Smithfield, Mercado de Abasto Proveedor, La Ibero Platense, Elaboración general del plomo.

VENTA DE TITULOS EN REMATE

En el mercado de valores de la Bolsa de Comercio fueron vendidas en remate esta tarde a la una, 200 acciones de la sociedad anónima Marina Mercante Argentina, de pesos 100 moneda nacional cada una, las cuales fueron colocadas a los siguientes precios:

50 a pesos 142; 10 a 142.20; 140 a 142.10 moneda nacional cada una.

CAMARA GREMIAL DE CEREALES

Precios oficiales de ayer

Trigo: clase barletta, a 18.80; id clase de pan, a 18.60.

Maíz: clase amarillo, viejo, colocado sobre dársena, a 12.90; id nuevo, a precios nominales.

Lino: base 4 o|o, colocado sobre dársena, a 23.25.

Avena: base 47 kilos, colocada en Bahía Blanca, a 9.90, id sobre dársena, a 9.90.

MERCADO DE CEREALES A TERMINO DE BUENOS AIRES

Primera rueda

Maíz: par septiembre, entrega sobre dársena, 800 toneladas a pesos 12.50; 200 id a 12.48; 200 id a 12.43; 200 id a 12.45.

MERCADO DE CEREALES A TERMINO DE ROSARIO

Primera rueda

Maíz: para agosto, entrega sobre dársena, 1200 toneladas a pesos 12.35; 200 id a 12.30; para septiembre, 200 id a 12.49; 200 id a 12.40; para octubre, 200 id a 12.60; 200 id a 12.55; 200 id a 12.56; 200 id a 12.55; 200 id a 12.50; 200 id a 12.48.

BOLSA DE CEREALES

Entradas do hoy en el Once: Trigo 14.247 bolsas; maíz 4348; triguillo 147; lino 240; avena 1160; M. Gun 59; porotos 300; harina 200; pasto 12.888 fardos chicos y 2993 fardos grandes.

VENTAS DE HOY

Trigo barletta. — 296 bolsas especial a pesos 19.30; 2980 Mdo. Central a 19.20; 500 Buenos Aires a 19.20; 100 Sola a 19.10; 375 Buenos Aires a 19.10; 350 Sola a 19.05; 380 a 18.90; 100 a 18.70; 124 a 19; 562 Haedo a 18.80.

Trigo varias clases. — 1500 bolsas Buenos Aires a pesos 19.19; 228 Once a 19.05; 408 Sola a 18.70; 500 Once a 18.75; 214 a 18.50; 320 a 18.50; 320 a 18.50; 165 a 18.70.

Maíz colorado nuevo—189 bolsas en Once, pesos 11.80; 170 id id a pesos 11.80.

Maíz amarillo nuevo—160 bolsas en Once, pesos 11.50; 190 id id pesos 11.50; 174 id id id pesos 11.30; 299 id id pesos 11.29; 170 id id pesos 11.20; 160 id pesos 11.20; 117 id id pesos 11.30. 71 bolsas en Sola, pesos 11.10; 160 id id pesos 11; 185 en Once, pesos 11; 135 id id pesos 11; 200 id id pesos 11; 300 id id pesos 10.80; 190 id id pesos 10.50; 100 id en Sola, pesos 9.50.

Maíz morocho nuevo—311 bolsas en Sola, pesos 13.50.

Avena—170 bolsas en Once, pesos 10.40; 100 id en Sola, pesos 10.30; 500 id en Sola, pesos 10 10; 250 id id pesos 10; 255 id id pesos 10.

Triguillo—147 bolsas en Once, pesos 11.50.

Cebada—209 bolsas en Sola, pesos 13.20.

Nabo—20 bolsas en Once, pesos 21; 29 id id id pesos 18.

Ovejas de vientre vendo 1500 a una hora de Bahía Blanca, buena cruza Lincoln, con rendimiento anual de 4 kilos de lana, servidas por Lincolns puros, estacionadas para agosto. Precio: $ 18 m|l. — Tratar directamente con el propietario Sr. Rolleri, Avenida de Mayo núm. 769, 3er. piso, de 2 a 3 p. m.

Alpiste—225 bolsas en Once, pesos 18 los 100 kilos.

MERCADO CENTRAL DE FRUTOS

Se descargaron en este mercado 186 vagones con los siguientes frutos: 68.686 kilos de lana; 3630 atados de cueros lanares; 8994 cueros vacunos; 3607 cueros de potros; 297 bultos de cerdas; 13 id. de plumas; 194 cascos de grasa; 198 atados de cueros varios.

VENTAS DE HOY

Lana segunda esquila. — 500 kilos a pesos 30; 1500 a 28; mil a 27; 2 mil a 26.50; mil a 25; 1000 a 18; 500 a 18.

Pieles lanares. — Estación consumo. 3 mil kilos a pesos 2.30; 500 a 2.20; mil a 2.25; 500 a 2.22.

Estación desecho. — 3 mil kilos a pesos 2.10; 500 a 2.08; 1500 a 205; 2 mil a 1.80.

Pieles lanares. — Estación desecho. — mil kilos a pesos 1.75; 1600 a 1.70; 500 a 1.65; 2 mil a 1.60; 500 a 1.55.

Pelado consumo. — 400 kilos a pesos 1.90; 300 a 0.90.

Pelado desecho. — 600 kilos a pesos 0.80; 300 a 0.70; 200 a 0.60.

Cueros vacunos. — 50 c. a pesos 20.30; 150 a 20; 200 a 19.50; 100 a 19.20; 250 a 19; 300 a 18.50; 200 a 16.90.

Becerros. — 300 c. a pesos 20.70; 250 a 20.50; 400 a 20; 200 a 19.50.

Nonatos. — 200 c. a pesos 17.70; 200 a 17.50; 400 a 17; 200 a 1.50; 150 a 16.

Cerdas. — 300 kilos a pesos 13; 550 a 12.80; 400 a 12.70; 500 a 12.50; 600 a 12.30; 400 a 12.20; mil a 12.60; 600 a 10.

Nutria. — 200 k'los a pesos 3.20; 200 a 3; 150 a 2.80; 300 a 2.70; 100 a 2.50.

Cabras. — 400 ollos a pesos 20; 100 a 15.

Liebres. — 500 c. a pesos 0.40; 200 a 0.38; 300 a 0.37; 500 a 0.35; 100 a 0.25.

Plumas. — 20 kilos a pesos 7.80; 30 a 6.80; 10 a 6.50; 10 a 3.30.

Sebo derretido. — 10 c. a pesos 6.40; 12 a 30.

Sebo pisado. — 12 c. a pesos 4.70; 10 a 4.60; 3 a 4.

Zorros. — 30 c. a pesos 1.20; 30 a 1; 50 a 0.80.

Gatos. — 30 c. a pesos 1.10; 50 a 1; 40 a 0.90.

MERCADO DE PASTO

(Estación Caballito)

Han entrado hoy en este mercado 12.888 fardos chicos de pasto y 2993 fardos grandes.

Ventas de hoy:

Juan A. Botto—
55 fardos grandes alfalfa de El Triunfo, pesos 60; 37 id id id de Lincoln, pesos 58; 102 id id id de Crivilcoy, pesos 58; 108 id id id de La Rica, pesos 51; 58 id id id de Roberts, pesos 48; 63 id id id de América pesos 44; 36 id id id de Lincoln, pesos 44; 51 id id id de Chivilcoy, pesos 38.

Domingo Bracchi—
51 fardos alfalfa de Agustone, pesos 48; 40 id id id pesos 46; 106 id id id de A. Alegre, pesos 45; 4q id id id de América, pesos 41; 50 id id id de Central, pesos 38; 66 id gramilla para embalar de Lincoln, pesos 32.

Sephiarsky y Edelman—
280 fardos chicos alfalfa de M. Ville, pesos 48; 280 id id id de Moniquetes, pesos 46; 290 id id id de Sunchales, pesos 46; 381 id id id de Tacural, pesos 43.50; 330 id id id de San Guillermo, pesos 41; 310 id id id de Monigotes, pesos 34.

Cerra y Bergonzi—
320 fardos chicos alfalfa de Rafaela, pesos 47.

L. Fernández—
60 fardos grandes alfalfa de Gowland, pesos 50; 328 id chicos de Bell Ville, pesos 41; 472 id id de A. Cabral, pesos 40; 250 id id id de Centra, pesos 39.

ESTACION Bs. AIRES, C. G. B. A.

S. y Edelman—
272 fardos chicos alfalfa de M. Ville, pesos 4; 280 id id id de Humberto I, pesos 48; 305 id id id de Rafaela, pesos 44; 300 id id id pesos 43; 608 id id id de C. Blanca, pesos 42.

Puiggrós y Cía.—
558 fardos chicos alfalfa de Clucellia, pesos 42; 265 id id id de Pilar, pesos 41; 560 id id id de Las Playosas, pesos 39; 266 id id id de Pilar, pesos 28.

N. Gesang—
281 fardos chicos alfalfa de Virginia, pesos 44; 270 id id id de M. Ville, pesos 44.

Cerra y Bergonzi—
240 fardos chicos alfalfa de Saguier, pesos 35.

Juan A. Botto—
171 fardos chicos de Kilóm. 98, a pesos 36 mezcla.

Dique IV—

H. Feldesman—
437 fardos chicos alfalfa de Saguier, pesos 42.

MERCADO DE PATATAS

(Estación Casa Amarilla)

Han entrado hoy en este mercado 12.158 bolsas patatas.

Precios de venta:

Patata según clase, de pesos 1.25 a 1.95 los 10 kilos.

MERCADO DE VACUNOS

(Liniers)

Se han cotizado las haciendas en la mañana de hoy en este mercado, con plaza firme para todas las clases de ganado, habiéndose notado especial interés por las haciendas nuevas de consumo en buen estado de gordura y clase, vacas gordas, novillos especiales y criollos gordos de frigorífico.

Para cerdos especiales también hubo una ligera mejora en los precios.

La entrada de hoy en este mercado fué de 5243 cabezas, clasificadas en la siguiente forma: novillos 3158; vacas 1480; terneros 459 y bueyes 146. Porcinos entraron 645.

Los precios corrientes de la mañana fueron los siguientes:

Bueyes para consumo de pesos 105 a 211; id. m. especiales para frigorífico de 189 a 209; id. especiales id. de 168 a 185; id. m. gordos id. de 140 a 165; id. de consumo de 72 a 135; novillitos id. de 55 a 132; vacas excepcionales de 52 a 175; vaquillonas id. de 40 a 115; terneros id. de 46 a 80; id. mamones id. a 31.

Para porcinos los precios variaron entre pesos 0.35 a 0.53; especiales do 0.54 a 0.61 y excepcionales a 0.68 el kilo.

Entradas

Consignatarios: Accame Bellini y Cía., remitentes: Escateguy; procedencias: Chapalefú; animales: 11; Ayaragaray S. y Gowland; Bertolotto; Laprida 42; Amoretti Cayetano; Morrale; Río 4.o 48; Arancet y Cía. [illegible] re; id. 10; Arzeno y Hnos. Fto. B.; Labriera; M. del Plata 10; Ardohain Miguel; Tariso; Saldungaray 10; Bracht y Cía.; Gómez; Corrientes 110; id. Gómez; Santa Fe 71; id. id. Sastre; 27; Bunge y Born; Schomaglumberger; Córdoba 80; Carriquiry Casaux y Cía.; Chayer; Ju rez 66; Crespo y Rodríguez; Maggi; O'Higgins 10; id. Mascotti; C. de Gómez 90; Chapar y Cía.; Gradas; B. Blanca 99; Cash Colvill Jones y Cía.; Cash; Pueyrredón 5; Coop. de Hacendados; Urreta; Chillar 24; Ceballos y Cufré; Moyano; Posse 20; D'Hers y Cía. Fco. Castrecio; Rauch 27; Devoto y Cía. Tomás; Peruzzaro; M. del Plata 19; id. Garra; C. Vidal 24; id. Serralta; Banderaló 25; Delfino Hnos.; Rodríguez; Rauch 100; Errea e hijo Ontonio; Messauza; Cabildo 20; Farías S. B.; Slorden; Capital 10; Goñi e hijos Ignacio; Foleo; Giroldias 18; id. Slorden; Pringles 69; Garat Bernardo; Olmos; Brandzen 40; Kenny y Cía. Ignacio; Slorden; Pergamino 67; Lizarralde Hnos.; Valerga; Alem 26; Lalor Juan; Alvarez; Río 2.o 25; id. Calderón; Chivilcoy 20; id. Lalvatto; Mercedes 20; id. Altinuza; Canals 10; id. Berho; M. del Plata 35; id. Albion Land; Vedia 12; id. Meating; Rawson 20; id. La Estanciera; 3.o Arriba 92; id. Caminos; Unión 25; id. Ordoqui; C. Casares 54; id. Sagandoy; Quiroga 37; id. Batarís; Sastre 27; id. Doná; Santa Fe 57; Lanusse Pedro y Antonio; Castex; Laprida 24; id. Barrón; Las Acequías 25; id. Rodríguez; Madariaga 22; id. Méndez; Alejandro 22; id. La Martona; Los Sargentos 110; id. Gómez; E. Ríos 20; id. Bidón; Madariaga 120; id. Althabe; C. Pringles 44; id. Bremen; Guaminí 37; id. Paul; Villegas 32; id. Durán; Uriburu 107; id. Zubillaga; Papín 20; id. Uribe; Madariaga 22; id. Roca; Caseros 42; id. Gil; Saldungaray 79; id. Areco; Maipú 22; id. Aldecoa; 3.o Abajo 36; id. Cismons; Belgrano 10; Méndez Hnos. y Cía. Arbuca; B. Blanca 54; id. Espeche; id. 25; Marenco y Tuvo; Oyuela; Madariaga 27; Nogueras y Avalos; Mosmann; Castellanos 37; Oján Francisco; Belauzaran; Tandil 35; Puiggros y Cía., Rossi; Chacabuco 37; Peña y Cía. Julio L. Posse; Laprida 100; Palacios Hnos.; Lacribano; S. Ignacio 26; Sociedad C. Territorial; Frers; Baradero 119; Santamarina e hijos; Lafontaine; Olavarría 50; id. Labayen; Tandil 24; id. Slorden; aprida 23; id. Martínez; id. 10; id. Alvarez; Sarmiento 24 id. Sorden; aprida 25; id. Casteux; id. 24 Suc. Beltrán Sansot; Slorden; C. Pringles 110; Salaberry y Bercetche; Wester; Alvear 84; id. Teriani; Azul 60; id. Cáceres; Las Acequías 27; id. Astrada; Bengolea 54; id. Echeverría; C. Vidal 11; id. Grondona; C. Pringles 44; id. Colombet; M. Paz 40; id. Díaz; Córdoba 40; Thompson y Cía. Enrique; Erbestl; C. de Bustos 102; id. Rodríguez; Laprida 24; id. Aranaga; Tandil 10; Urtasun e hijo Martín; Rey; Rauch 26; id. Sasabonne; C. Pringles 54; Unzué Alzaga y Cía.; Slorden; Rojas 100; id. Calarassa; Salta Fe 10; id. Mondino; id. 18; Velaz y Cía. Angel; Calistro; id. 56; id. Alvarez; Teodolina 20; id. Erra; Corrientes 96; id. Martínez; M. del Plata 10; Videla Hnos. y Cía.; Batler; Matanza 25.

Ventas de hoy:

Ardohain Miguel—
6 novillos especiales Torquipins pesos 168 4 id. c. gorda id. 122.

Amoretti Cayetano—
48 novillos c. gorda Río 4.o pesos 127.

Arzeno y Hnos. Fortunato B.—
10 novillitos m. especiales Pueyrredón pesos 127.

Accame, Bellini y Cía.—
1 novillo m. gordo Rauch pesos 160; 3 id. g. y c. gorda id. 140; 3 vacas m. gordas id. 125; 2 id. c. gorda id. 90; 1 id. b. carne id. 70; 6 id id. Chivilcoy 80; 6 id. c. gorda id. 90; 12 novillitos id. G. Pico 95; 1 toro c. gorda id. 140; 1 id. b. carne id. 100.

Bunge y Born—
27 novillos especiales Córdoba pesos 165; 13 id. criollos id. 110; 37 vaquillonas c. gorda id. 90; 24 novillitos g. y c. gorda id. 95; 9 vacas c. gorda id. 100; 18 novillos b. carne Dulce 60.

Bracht y Cía.—
5 novillos gordos Mercedes pesos 150; 86 id. criollos Paraguay 126; 21 id. id. 101; 50 ternero buenos Sastre 60; 3 toros g. y c. gorda C. Casares 160; 4 id. id. 145; 9 novillitos id. id. 95; 7 id. gordos id. 105; 1 buey b. carne id. 100; 24 novillitos m. gordos T. Lauquen 117.

Ceballos y Cufré—
19 novillos especiales Pehuajó $ 170.

Cash, Colvill Jones y Cía.—
3 vacas b. carne Pueyrredón pesos 40; 2 id. c. gorda id. 90; 6 id. m. gordos id. 132; 2 terneros buenos id. 60; 3 id. regulares id. 40.

Carriquiry, Casaux y Cía.—
22 vacas m. especiales Juárez pesos 153; 36 id. especiales id 138; 5 id. m. gordas id. 125.

Chapar y Cía.—
68 novillos m. especiales B. Blanca pesos 195; 31 id. especiales id. 185.

Cooperativa de Hacendados—
2 toros especiales Azul pesos 185; 7 vacas m. gordas id. 125; 11 vaquillonas especiales id. 115; 1 novillito g. y c. gorda id. 100; 3 terneros excepcionales id. 95.

Crespo y Rodríguez—
20 toros m. gordos Iriondo pesos 175; 4 novillitos b. carne id. 80; 6 id. g. y c. gorda id. 96; 17 id. b. carne id. 65; 1 ternero bueno id. 50; 2 vaquillonas c. groda id. 84; 1 ternero bueno id. 50.

Devoto y Cía. Tomás—
24 vacas c. gorda M. Chiquita pesos 92; 4 id. m. especiales id. 175; 6 id. especiales id. 145; 10 novillos c. gorda id. 125; 3 vacas m. gordas id. 128; 8 novillitos m. especiales Villegas 135; 11 vaquillonas c. gorda id. 82; 6 id. g. y c. gorda id. 100; 13 bueyes gordos Córdoba 170.

D'Hers y Cía. Francisco—
3 toros c. gorda Rauch pesos 108; 6 vacas id. id. 90; 3 novillitos id. id. 108; 2 vaquillonas b. carne id. 75; 14 novillitos id. 55.

Errea e hijo Antonio—
16 novillos m. gordos B. Blanca pesos 150; 3 vacas g. y c. gorda id. 110.

Farías J. B.—
8 novillos g. y c. gorda Amenabar pesos 136; 14 vacas gordas id. 122.

Goñi e hijos Ignacio—
65 novillitos m. especiales Pringles, pesos 130; 4 toros g. y c. gorda id. 150; 4 novillitos c. gorda T. Lauquen 90; 5 vaquillonas id. id. 80; 5 vacas especiales id. 145; 4 id. b. carne id. 76.

Gibson Hermanos—
22 vacas c. gorda Lavalle pesos 100; 45 id. b. carne id. 62.

Garat Bernardo—
28 vacas gordas Brandzen pesos 117; 4 id. id. 117; 11 bueyes especiales Chivilcoy 200; 9 toritos m. gordos id. 112.

Kenny y Cía. Eugenio—
18 vacas gordas Pergamino pesos 121; 48 novillos g. y c. gorda id. 149.

Lanusse Pedro y Antonio—
17 vacas especiales Caseros pesos 149; 2 id. c. gorda id. 88; 18 id. gordas Pergamino 121; 48 novillos id. 149; 6 torunos id. Santa Fe 161; 2 vacas m. especiales id. 160; 2 novillos g. y c. gorda id. 138.50; 21 id. m. gordos id. 158; 4 vacas c. gorda id. 99; 2 terneros excepcionales id. 98.50 2 terneros m. especiales id. 80.50; 16 novillos id. id. 190; 24 vacas m. gordas Laprida 124; 21 novillitos m. especiales P. Central 140.50; 14 vacas m. gordas id. 129 20 id. m. especiales id. 158.50; 20 id. especiales id. 143.50; 21 id. id. 142.50; 11 novillos m. especiales id. 156; 112 id. especiales id. 182; 26 id. gordos Villegas 148; 6 id. id. 146; 13 id. id. Torquist 104; 4 id. c. gorda id. 120.50; 6 novillitos b. carne id. 74; 16 vacas m. gordas id. 125; 11 id. gordas id. 115.50; 13 id. b. carne id. 72; 14 id. id. 64; 11 id. g. y c. gorda Maipú 103; 10 id. b. carne id. 80; 30 novillos especiales Pehuajó 168; 20 id. m. especiales id. 189; 3 vacas g. y c. gorda Madariaga 104; 13 id. m. gordas id. 127; 6 novillitos m. especiales id. 123; 120 novillos m. gordos id. 153; 25 terneros m. especiales C. Pringles 76.50; 18 id. gordos id. 64.50; 5 novillos especiales Guaminí 16.40; 11 vacas m. gordas id. 124; 3 id. gordas id. 122.50; 7 bueyes especiales id. 185.50; 13 id. id. 189; 9 novillos id. id. 184; 7 bueyes m. especiales id 208 8 novillos c. gorda Córdoba 105; 5 id. flacos id. 80; 7 vacas c. gorda id. 100; 4 id. g. y c. gorda id. 123; 55 novillos gordos id. 141; 36 id. flacos id. 85; 15 terneros gordos id. 65; 20 id. excepcionales id. 65; 20 novillos b. carne E. Ríos 90; 4 torunos c. gorda Caseros 13; 18 vacas m. especiales id. 151.

La Exp. Argentina—
21 vacas carne gorda de Córdoba, pesos 100; 17 id id id pesos 85.

Lizarralde Hnos.—
2 bueyes gordos de Lincoln, pesos 165; 6 terneros id id id pesos 65; 7 novillos mestizos gordos, pesos 150; 3 vacas buena carne, pesos 70; 4 terneros mamones, pesos 31; 3 novillitos carne gorda, pesos 90.

Lalor Juan—
12 novillos carne gorda de Córdoba, pesos 113; 15 vacas gordas y carne gorda, pesos 108; 11 id mestizas gordas, pesos 126; 6 id carne gorda, pesos 96.50; 12 vaquillonas mestizas gordas, pesos 110; 17 vacas carne gorda, Mercedes, pesos 97; 3 id buena carne pesos 67; 9 id gordas de 9 de Julio, pesos 114; 4 id carne gorda, pesos 95; id mestizas especiales, pesos 168.50; 13 novillos carne gorda, pesos 119; 2 i flacos, pesos 71; 1 id buena carne, pesos 99; 1 id id pesos 106.50; 2 vaquillonas flacas, pesos 49; 12 vacas gordas de Lincoln, pesos 110; 12 id mestizas gordas, de Chivolcoy, pesos 124.50; 8 especiales, pesos 140; 2 id mestizas gordas, pesos 140; 15 novillos carne gorda, de Santa Fe, pesos 131; 15 novillos carne gorda, pesos 118; 6 id gordos y carne gorda, pesos 138; 2 novillitos gordos y carne gorda, pesos 94; 3 novillos gordos y carne gorda, de Córdoba, pesos 134; 5 terneros mestizos especiales, pesos 210; 1 buey, mestizo especial, pesos 211; 15 terneros especiales, de Pueyrredón, pesos 70; 10 mestizos gordos, pesos 67; 10 id gordos, pesos 61; 2 terneros gordos de Córdoba, pesos 171; 15 novillos mestizos gordos, pesos 161; 7 vacas gordas, pesos 115; 20 novillos gordos y carne gorda de Chacabuco, pesos 139; 18 id carne gorda, de Córdoba, pesos 127; 3 carne gorda, pesos 115; 2 id especiales pesos 181; 54 id mestizos gordos de C. Casares, pesos 162; 5 id carne gorda de Córdoba, pesos 126; 83 id mestizos gordos, pesos 152; 4 terneros especiales pesos 202.

Nogueras y Avalos—
21 novillos mestizos gordos, de Santa Fe, pesos 158; 16 terneros especiales, pesos 190.

Oján y Cía. Fco.—
35 terneros mestizos especiales, de Tandil, pesos 90.

Palacios Hnos.—
2 vacas mestizas gordas, de Tandil, pesos 125; 3 id gordas y carne gorda, pesos 110; 2 vaquillonas mestizas gordas, pesos 110; 3 id buena carne, pesos 72; 6 novillos carne gorda, pesos 122; 5 novillitos id id, pesos 89; 4 terneros buenos, pesos 60.

Peña y Cía. Julio L.—
100 terneros regulares de Lobería, pesos 42.

Puiggrós y Cía.—
32 novillos gordos, de Chacabuco, pesos 145; 3 id buena carne, pesos 102.

Petersen y Gutiérrez—
108 novillos carne gorda de Guaminí, pesos 135; 16 vacas mestizas gordas, de San Luis, pesos 125; 51 id carne gorda, pesos 102; 54 vaquilonas gordas y carne gorda, pesos 98.

Parral y Guarrechena—
10 novillos carne gorda de Rojas, pesos 125; 7 novillitos buena carne, pesos 70; 4 torneros regulares, pesos 48.

Salaberry y Bercetche—
15 vaquillonas gordas y carne gorda, de Córdoba, pesos 99.50; 15 id gordas, pesos 105.50; 14 id mestizas gordas, pesos 109.50; 10 id gordas y carne gorda, pesos 95; 12 id buena carne, pesos 76; 15 id buena carne, pesos 78; 11 novillos gordos de Mar Chiquita, pesos 143; 5 vacas mestizas gordas, de Pringles, pesos 132; 12 id especiales, pesos 136; 12 id gordas, pesos 117; 10 id gordas, pesos 113; 54 novillos mestizos especiales, dol Azul pesos 209; 1 toro especial, pesos 200; 44 novillos especiales de Santa Fe, pesos 165.50; 38 id gordos, pesos 147; 2 toros mestizos gordos, pesos 179; 20 novillos mestizos especiales, de Marcos Paz, pesos 191; 20 id especiales, pesos 174; 3 vaquillonas flacas de Córdoba, pesos 50.50; 5 id id id pesos 43.50; 9 id id id pesos 33; 4 id id id pesos 40; 5 novillitos buena carne, pesos 67.50; 10 vacas buena carne, pesos 68; 4 novillitos id id pesos 54.

Sociedad Crédito Territorial—
119 novillos mestizos gordos de Baradero, pesos 151; 20 vaquillonas buena carne, de Santa Fe, pesos 72; 11 id id id pesos 76.

Suc. Beltrán Sansot—
29 vacas gordas de Tres Arroyos, pesos 118; 10 novillitos mestizos especiales, de Pringles, pesos 138.

Santamarina e Hijos—
10 novillos especiales de Laprida, pesos 166; 24 id gordos y carne gorda, pesos 140; 23 vacas especiales, pesos 145; 25 id gordas y carne gorda, pesos 105; 29 id gordas, pesos 118; 21 id id id pesos 115; 23 novillos id de Tandil pesos 145; 24 novillitos buena carne, de Bartolomé Mitre, pesos 70.

Thompson y Cía. Eque. A —
19 bueyes mestizos gordos, de Córdoba, pesos 180; 8 novillitos especiales, pesos 120; 8 id mestizos especiales de Tandil, pesos 132; 10 novillos id de Laprida, pesos 200; 20 vacas gordas y carne gorda, pesos 110; 20 id gordas, pesos 115; 2 vaquilonas buena carne, pesos 60; 18 terneros mestizos especiales, pesos 82; 14 id buenos, pesos 58.

Unzué, Alzaga y Cía.—
9 novillos mestizos especiales de Santa Fe, pesos 190; 7 id mestizos gordos, pesos 150; 2 id gordos y carne gorda, pesos 110; 7 vacas buena carne pesos 80; 100 novillos especiales, pesos 180.

Urtasun e Hijo Martín—
11 vacas gordas y carne gorda, de Rauch, pesos 110; 15 vaquillonas buena carne, pesos 80.

Videla Hnos y Cía.—
9 vacas carne gorda de Matanza, pesos 95; 6 id gordas, pesos 115; 8 terneros buenos, pesos 52; 7 id gordos pesos 65; 1 toro carne gorda, pesos 112; 4 vaquillonas carne gorda, pesos 85; 4 id buena carne, pesos 74; 10 vacas carne gorda, pesos 98; 3 novillitos buena carne, pesos 66; 3 vaquillonas buena carne, pesos 76; 11 vacas gordas y carne gorda, de San Justo, pesos 95; 10 novillitos buena carne, pesos 76.

Velaz y Cía. Angel—
38 vacas criollas de Corrientes, pesos 87; 7 bueyes carne gorda, pesos 130; 9 novillitos gordos y carne gorda, pesos 98; 20 vacas mestizas especiales, pesos 175; 8 toros especiales de Córdoba, pesos 195; 10 novillitos mestizos especiales de Pueyrredón, pesos 145; 13 novillos especiales, de Pueyrredón, pesos 145; 2 vacas gordas, pesos 115; 2 bueyes carne gorda, pesos 105; 31 terneros carne gorda de Corrientes, pesos 125; 58 novillitos gordos y carne gorda, pesos 98; 4 id carne gorda, pesos 92; 9 novillitos carne gorda de Santa Fe, pesos 90; 4 novillos id id pesos 110; 1 toro buena carne, pesos 100; 3 bueyes gordos y carne gorda, pesos 145; 2 vacas carne gorda, pesos 85; 1 buey flaco, pesos 90.

VENTA DE CERDOS

Salaberry y Bercetche—
18 cerdos buenos de Bolívar, pesos 0.49 el kilo; 57 id mestizos especiales, de Madariaga, pesos 0 60; 19 id especiales, pesos 0.54.

Gioja y Etchart—
20 cerdos excepcionales de Bartolomé Mitre, pesos 0.68; 30 id especiales, pesos 0.55.

Arzeno y Hnos. Fto. B.—
20 cerdos flacos de Lincoln, pesos 0.39 el kilo.

De Lellis y Fages Hnos.—
41 cerdos buenos de Mercedes, pesos 0.53 el kilo; 20 id id de La Plata, pesos 0.53; 22 id id de Matanza, pesos 0.47; 36 id flacos de Saladillo, pesos 0.38; 17 id id pesos 0.35; 50 id mestizos especiales, de Carlos Casares, pesos 0.61.

Crespo y Rodríguez—
16 cerdos regulares de Vedia, pesos 0.45; 43 id id de Pehuajó, pesos 0.40; 56 id flacos de Santa Fe, pesos 0.37.

Ripoll Juan S.—
20 cerdos mestizos especiales de Colón, pesos 0.61 el kilo; 45 id buenos pesos 0.50; 10 id mestizos especiales, de Conesa, pesos 0.59.

Parral y Guanechena—
26 lechones buenos de Rojas, pesos 6 cada uno; 1 cerdo flaco, pesos 12.

MERCADO DE LANARES

(Tablada)

En las ventas efectuadas hoy se notó en plaza poca animación.

Para los lotes de matadero existió en la mañana más actividad y mejores precios que para la hacienda de frigorífico, la cual mantiene cotizaciones muy variables.

La entrada fué hoy de 7511 cabezas, vendiéndose en la mañana 8380 animales, repartidos en ésta forma: Armour 1380; Argentino 1014; Sansinena 1042; Las Palmas 433; La Plata 711; La Blanca 725 y 5080 para los matarifes locales.

Los precios extremos fueron los siguientes:

Capones para frigorífico de pesos 14.50 a 24; id. para matadero de 24.50 a 33; ovejas id. de 14.40 a 27.50; borregos id. de 9.30 a 13.50; id. para frigorífico de 15 a 15.50; id. con lana id. de 16 a 17.90.

Entradas

Consignatarios Ardohain Miguel; remitentes: Garré; procedencias: Voluntad; animales: 655; id. Diturbitt; Corti 200; Bayona Juan; Olmat; Chillar 90; Bellocq e Hita; Sagardoy; Estomba 200; Chapar y Cía.; Geddes; Cabildo 340; id. Roo; Uriburu 180, id. Geddes; Corti 300; Dubox y Rivera Ocantos; Suárez; Peralta 260; Devoto y Cía. Tomás; Grosma; Pringles 367; id. Garré; Pirán 196; Estrougamon Fernando; Saturnel Pringles 180; Gibson Hnos.; Gibson; Mechongué 90; Goñi e hijos Ignacio; Huarte; Corti 180; Dodds y D. D. Ramsay; Dusevord; Saldungaray 373; Lalor Juan; Ortiaga; Rauch 190; id. Buschiazo; Entre Ríos 197; Lanusse Pedro y Antonio; Ces; Saldungaray 658; id. Canessa; Corti 80, id. Micheo; Corti 162; id. Real; Reserva 160; La Cooperativa de Hacendados; Julien, Krabbe 90; Méndez Hnos. y Cía.; Cormedi; Estomba 120; Real Ramos Arturo. Villa Pringles 99; Santamarina e hijos; Santamarina; Hermanas 90; Sucesión B. Sansot Sarramoun; Chillar 80; Suc. M. Iraizoz; Bioye; Dionisia 100; Salaberry y Bercetche; Sutudney; Pringles 350; id. Pipo; id. 301; Tabacco Hnos. y Cía.; Tabacco; Dionisia 100; Velaz y Cía. Angel; Carcabal; Entre Ríos 269. Total: 7.511 animales.

VENTAS DE HOY

Lalor Juan—
30 capones matadero Entre Ríos pesos 28.60; 55 id. Frigorífico id. 22.80; 102 ovejas matadero id. 18.50; 160 capones Frigorífico Rauch 22.20; 20 carneros matadero id. 16.

Chapar y Cía.—
97 borregos Frigorífico Uriburu pesos 17; 83 id. id. 15; 20 ovejas matadero Cabildo 24; 49 id. id. 19; 271 borregos Frigorífico id. 16.50; 133 capones matadero Corti 23.60; 162 borregos Frigorífico id. 15.50.

Gibson Hermanos—
89 capones Frigorífico Mechongué pesos 22.80.

Real Ramos Arturo—
45 capones Frigorífico Pringles pesos 23; 54 borregos matadero id. 15.60.

Sucesión B. Sansot—
10 capones matadero Chillar pesos 28.70 169 id. Frigorífico id. 23.80.

Santamarina e hijos—
90 capones Frigorífico Hermanas pesos 23.

Ardohain Miguel—
123 capones Frigorífico Voluntad pesos 26.30; 532 id. id. 24.50; 200 id. id. Corti 21.50.

Lanusse Pedro y Antonio—
30 capones Frigorífico Corti pesos 23.50 55 id. id. 22.80; 41 id. id. Reserva 22.30; 59 borregos id. id. 15.50; 166 id. id. Corti 16; 72 capones id. Saldungaray 14.50; 372 borregos id. id. 12.50; 103 capones id. id. 18.30; 143 borregos matadero id. 15; 172 id. id. 9.30.

Devoto y Cía. Tomás—
170 borregos Frigorífico Cambaceres pesos 17.90; 167 capones id. Pirán 20; 29 borregos matadero id. 18.10; 287 capones id. Pringles 21.50; 78 borregos id. id. 12.20.

Dubox y Rivera Ocantos—
51 capones matadero Peralta pesos 28.50 88 id. id. 23; 121 borregos id. id. 17.

Tabacco Hnos. y Cía.—
98 capones Frigorífico Dionisia $ 20.80.

Bellocq e Hita—
200 borregos matadero Estomba $ 15.50

Cuerllu Felipe L.—
139 ovejas matadero Alvear pesos 26.

Bayona Juan—
27 ovejas matadero Chillar pesos 23; 59 capones id. 24.50.

Salaberry y Bercetche—
350 capones Frigorífico Pringles pesos 23.70; 201 id. id. 18.60.

Dodds y D. D. Ramsay—
23 capones matadero Saldungaray pesos 28.20; 74 id. Frigorífico id. 24; 266 borregos id. id. 13.50.

Goñi e hijos Ignacio—
399 ovejas matadero Apancio pesos 17.80 760 capones Frigorífico Casesllares 23; 19 id. matadero Piñeyro 33; 11 id. id. 27; 77 id. id. 23.50; 80 id. Frigorífico id. 23.50 174 ovejas matadero Corti 22.

Sucesión M. Iraizoz—
26 capones matadero Dionisia pesos 2?; 20 id. id. 25; 33 ovejas id. id. 27.50; 56 id. id. 25.50.

The Argentine Cooper—
27 borregos Frigorífico B. Otero pesos 21; 26 capones matadero id. 28; 35 id. id. 25.

Méndez Hnos. y Cía.—
46 ovejas matadero Estomba pesos 11.40 59 borregos id. id. 13.50; 34 id. Frigorífico id. 19.80.

Estrougamon Fernando—
150 capones Frigorífico Pringles pesos 23.80.

VALOR DE LA PROPIEDAD

El Banco Hipotecario Nacional ha vendido hoy las siguientes propiedades:

Caseros 861-63-65, superficie 12m17 por 12 metros, $ 52.800.

Moreno 2144 y Alberti 306-10-24, superficie, 15m59 por 34m20, $ 71.560.

OFRECEMOS:

Dos motores marinos

tipo semi-Diesel, marca "Kromhout", nuevos, uno de 14, otro de 52 caballos efec., ambos por llegar de Holanda. Además, tenemos en Aduana dos motores nuevos Diesel-"Werkspoor", de 32 y 50 cab. ef., a precios reducidos. Juan P. Bredius, Cangallo 328.

MARITIMAS

MAREA Y VIENTO

Hora	Pies	Pulgadas	Viento
6 a. m.	16	8	N. O.
7 "	16	8	"
8 "	17	8	"
9 "	18	8	"

VAPORES ESPERADOS

Británico Desna, de Liverpool, con pasajeros y carga.

Noruego Genta, de Nueva York, con carga.

Noruego Estrella, de Cristianía, con carga.

Argentino Libertad, de Río do Janeiro, con carga.

VAPORES A SALIR

Español Catalina, para Barcelona, con pasajeros y carga.

Argentino Ministro Sáenz Valiente, para Santos, con carga.

VAPORES DE LOS RIOS

Llegó: Ciudad de Montevideo, de Montevideo.

Guarany, de Asunción y escalas, llegará de 9 a 10 de la noche.

Salieron: Luna, para Carmelo y escalas, salió a las 8 a. m.

Lambaré, para Asunción y escalas, salió a las 10 a. m.

Humaytá, para Asunción y escalas, salió a las 10 a. m.

Salen: Golondrina, para Gualeguaychú, saldrá a las 5 p. m.

Ciudad de Montevideo, para Montevideo, sale a las 10 p. m.

LINEA DE LA COSTA SUR

Argentino, en ésta.

Asturiano, saldrá el 17 para Punta Arenas y escalas.

Atlántico, salió el 2 de Valparaíso, para Coronel.

CASA VACCARO

ESTABLECIDA EN EL AÑO 1885

Para el cambio general de moneda: compra y venta de acciones y títulos de renta, nacionales, provinciales y extranjeros y billetes de la LOTERÍA NACIONAL, es la casa más acreditada y recomendada de la República.

SEVERO VACCARO

AV. DE MAYO, 646 · BUENOS AIRES

Americano, en Punta Arenas.

Camarones, en ésta.

Presidente Mitre, salió el 5 para Río Gallegos y escalas.

Presidente Quintana, salió el 21 para Río Gallegos y escalas.

POSICION DE LOS VAPORES DE PASAJEROS:

DE LA MALA REAL INGLESA

Araguaya en Liverpool.

Amazón en viaje para ésta.

Demerara.

Descado, salió el 4 de La Plata.

Darro, salió el 27 para Liverpool.

Desna, en ésta; saldrá el 17 para Liverpool.

DEL LLOYD REAL HOLANDES

Frisia, salió el 4 para Nueva York y Amsterdam.

[illegible] en Amsterdam.

Hollandia, en Amsterdam, saldrá a fines del corriente mes para ésta, vía Nueva York.

Zeelandia, de Amsterdam, salió el 5 de junio para ésta, salió el 2 de Nueva York.

DEL LLOYD SABAUDO

Tomaso di Savoia, en Génova; suspendidos los viajes hasta nuevo aviso.

P. di Udine, en Génova.

DE LOS TRANPORTES MARITIMOS

Pampa, en viaje para Marsella.

DE LA SUD ATLANTIQUE

Samara, en viaje para ésta.

Garona, en ésta; saldrá el 16 para Burdeos.

Liger, salió el 22 para Burdeos.

Amiral Latouche Tréville, en Burdeos.

Amiral Nielly, en Burdeos.

Italie, en Burdeos.

DE LA NELSON LINE

Highland Piper, en viaje para ésta.

Highland Rover, salió el 17 de La Plata.

Highland Pride, salió el 12 de La Plata.

Highland Glen, salió el 21 de La Plata.

Highland Scott, en Londres.

Highland Loch, salió el 28 de marzo de La Plata.

Highland Laddie, salió el 5 de La Plata.

DE LA LINEA PINILLOS

Balmes, salió el 25 para Barcelona.

Valbanera, en viaje para ésta.

Catalina, saldrá hoy para Barcelona.

DE LAMPORT Y HOLST

Byron, salió el 8 para Nueva York.

Vassari, en Nueva York.

Vaubán, salió el 7 de La Plata.

Vestris, en Nueva York.

Verdi, en ésta; saldrá el 16 para Nueva York.

DE LA TRASATLANTICA ESPAÑOLA

León XIII, salió el 18 para Bilbao.

P. de Satrústegui, salió el 26 para Bilbao.

Infanta Isabel de Borbón, salió el 2 para Barcelona.

Reina Victoria Eugenia, en Barcelona.

DEL LLOYD ITALIANO

Indiana, salió el 25 para Génova.

Cordova, en Génova, requisado por el Gobierno italiano.

ENTRADAS Y SALIDAS DE BUQUES DE ULTRAMAR HABIDAS EN EL PUERTO DE LA CAPITAL DESDE LAS 8 A. M. DE AYER HASTA LAS 8 A. M. DE HOY:

Británico Harmonides, de Glasgow, en el dique 3, con carga.

Británico Waimana, de Londres, en la dársena Norte, con carga.

Británico El Paraguayo, de Burban, en la dársena Norte, vacío.

Argentino Ministro Ezcurra, de C. Rivadavia, en la dársena sur, con petróleo.

Británico Port Campbell, para Port Said, con carga.

Bolsa de propiedades de LA EPOCA, Av. de Mayo 767, U. T. 5008 Av.

Alquiler de Casas - Departamentos - Locales - Habitaciones - etc.

SE ALQUILA EN:

Catamarca 274. — Departamento bajo, 3 hab. y dep. Todo el día, $ 85.

Rivadavia 8656. — Amplio local para negocio o industria. Todo el día, $ 100.

Flores 4041. — Casa baja, 5 hab. y dep. Todo el día, $ 105.

General Paz 3212. — Chalet, 7 hab. y dep. Todo el día, $ 105.

Rivadavia 8275. — Casa 4 hab. y dep. Tratar, Rivadavia 8154, $ 110.

Acoyte 268. — 2 cuadras subte. Casa moderna, 4 hab. y dep. Verla de 9 a 11 y de 2 a 4 pesos 110.

Rivadavia 8488|90. — Local con instalaciones, 5 hab. y dep., $ 120.

Esperanza 135. — Casa alta, 9 hab. y dep. Verla todo el día, $ 140.

Alsina 1766. — Local con sótano, 2 hab. y dep. Todo el día, $ 230.

Salta 527. — Casa alta, 7 hab. y dep. Llaves, Moreno 1230, $ 200.

Cangallo 1883. — Local, 2 hab. y dep. Verlo todo el día, $ 220.

Lavalle 1053. — Casa alta, 15 hab. y dep. Llaves al 1059, convencional.

Lavalle 1059. — Escritorios (próximo a los Tribunales), con luz incluída, desde pesos 20.

Fray Cayetano 339. — Casa baja, 8 hab. y dep. Llaves y tratar al 331, convencional.

Florida esq. Córdoba. — Amplio local para negocio, con sótano, subsuelo y dep. Llaves Córdoba 612, convencional.

Rivadavia 1255. — (Casa Rivadavia). Espléndidos escritorios con luz incluída, desde pesos 25. Verlos todo el día.

CARLOS J. PIÑEIRO.—Escribano público nacional. — Escritorio, Av. de Mayo 791 (2.o piso).—U. T. 2486 Av.

ADMINISTRACION DE PROPIEDADES E HIPOTECAS DEL BANCO ESPAÑOL DEL RIO DE LA PLATA

RECONQUISTA 200

SE ALQUILAN CASAS EN:

Carlos Pellegrini 555. — Alta, 1.o y 2.o pisos, con 20 habitaciones principales y buenas comodidades, verla de 9 a 11 a. m., precio mensual $ 550.

Moreno 2087. — Baja, 8 habitaciones, 2 servicios, patios y dependencias, verla de 1 a 3 p. m., precio mensual, $ 170.

Dulce 745|747. — Departamentos altos y bajos con 3 habitaciones, servicio, baño, cocina, etc. Verlos de 9 a 11 a. m., precio $ 60.

Triunvirato 456|478|500. — Casa baja, 8 piezas, servicio, patio, etc., y local, sótano, 2 piezas, luz eléctrica, precio mensual, $ 180; verla de 9 a 11 a. m.

Valentín Gómez 3897. —Casa baja, 5 habitaciones, servicio, baño y dependencias, Llaves al 3900, precio $ 120.

Maipú 350. — Alta, 6 piezas, servicio, baño, cocina, patio, etc., verla de 3 a 5 p. m., precio 200 $.

4|48 v. Julio 12.

Rodolfo Guillon y Cía.

LIQUIDACIONES DE HACIENDAS Y REMATES-FERIAS. SUCURSALES EN PEHUAJO, TRENQUE LAUQUEN, SALAZAR Y AMERICA. EXPOSICIONES EN NUEVE DE JULIO, CASA CENTRAL, SUIPACHA 137.

LAS HACIENDAS, UTILES Y ENSERES del establecimiento Gran País, en Pehuajó. — Liquidación total de las haciendas, útiles y enseres del establecimiento Gran País, antes La Carmencita, por cuenta y orden del señor Francisco Roger y por haberse vendido el campo.

La venta comprende 3076 vacunos de alta mestización Durham y en buen estado, que realizaremos en lotes de sola marca y en el mismo establecimiento, distante 1 1|2 leguas de la estación Pehuajó, ferrocarril Oeste.

El **domingo 29 de julio**, a la 1 de la tarde y de acuerdo con el detalle que publicaremos oportunamente.

Otros informes en nuestras sucursales o en Buenos Aires, Suipacha 137. Rodolfo Guillón y Cía.

4|53 v. Julio 28.

INFORMACIONES DE ULTIMA HORA

LA GUERRA MUNDIAL

LA SITUACION DE GRECIA

Comentarios sobre la crisis alemana

LAS OPERACIONES EN EL FRENTE DE FRANCIA

(De nuestros corresponsales y de la agencia Havas)

La situación de Grecia

PARIS, julio 11. — El alto comisionado de las potencias protectoras de Grecia, señor Jonnart, en una intrevista que le fué hecha en Roma, declaró que la situación en Grecia es absolutamente satisfactoria.

El señor Venizelos está decidido a cumplir los compromisos existentes con Serbia, y procede actualmente a la reorganización del ejército.

Cuenta poner en pie de guerra en el término de tres a cuatro meses, más de diez divisiones.

Mr. Jonnart viene a París y Londres a dar cuenta de la forma en que se cumplió la misión que le fué encargada, así como también para tratar la situación económica y financiera de Grecia, la que cuenta sobre la ayuda de Francia, Inglaterra y Estados Unidos.

Subrayó, que el impulso que levanta a Grecia es admirable.

Terminó diciendo que Italia está dispuesta a entrar en relaciones con el gobierno regular griego, y a sostener la política de los aliados.

Apropósito de la crisis alemana

LONDRES, julio 11 — "El Daily Telegraph" discutiendo la crisis alemana dice que el despertar repentino e inesperado ocurrido en el frente ruso ha obligado al enemigo que contaba sobre la desorganización del ejército ruso a consecuencia de la revolución, a revisar sus planos para hacer frente a una Rusia resuelta no solamente a mantenerse, sino también a golpear.

Al mismo tiempo, existe la certidumbre de que la guerra en el frente oeste produce poco a poco el agotamiento de las fuerzas alemanas. Durante la semana pasada los franceses han rechazado enérgicamente una serie de asaltos porfiados en el frente del Aisne. En todas partes en el oeste, el enemigo lucha y luchará de la manera más encarnizada. Pero Francia jamás se ha mantenido tan firme y nada demuestra más la fuerza de su espíritu que su confesión pública del desagrado causado por la ofensiva de abril.

La corta tormenta política de Francia ha terminado en un voto de confianza unánime en el gobierno que preside el señor Ribot. Es un contraste que debe llamar la atención con la situación política de Alemania.

Las victorias obtenidas por sir Douglas Haig son seguidas por el desembarco de tropas norteamericanas en Francia, a pesar del ataque de los submarinos alemanes; en fin, la reanudación de la ofensiva rusa, es la causa principal del derrumbe dramático de la confianza pública alemana respecto de la situación militar. De ahí vienen las nuevas maniobras para conseguir una paz favorable; pero los aliados proseguirán con más determinación inquebrantable su tarea militar.

Los ataques alemanes

PARIS, julio 11 — Las últimas noticias que se reciben del frente hacen resaltar que el comando alemán se obstina en efectuar ataques que no obtienen resultado, pues los franceses ofrecen una resistencia que es inquebrantable y contraatacan siempre con éyito.

¿Espera el enemigo, realmente, reconquistar Chemin des Dames, para tener un éxito explotable por el gobierno? El solo lo sabe.

Las últimas tentativas locales de importancia, los golpes de mano y fuertes reconocimientos aportaron regularmente, dándonos siempre el mismo resultado satisfactorio y resultaron crueles hecatombes para el adversario.

Es probable que los ataques aislados continúen en tanto que se prepara una nueva y fuerte ofensiva. La defensa francesa no será sorprendida.

Simultáneamente con los fracasos que sufren los alemanes en Chemin des Dames, el cañón truena en Flandes, donde los ingleses extendieron su frente, y los rusos por su parte, desarrollan una ofensiva que diariamente se vuelve más amenazadora. Los aliados no temen más los traidores ataques en Salónica.

Los rumanos, por su parte, vuelven a la actividad y todos los aliados se unen, para, temor de los imperios centrales, cuya sola gran esperanza, la guerra submarina, no les dió la victoria que descontaban sino que levantó contra Alemania a toda la América.

Comentarios a un comunicado alemán

LONDRES, julio 11 — El "The Times" comentando el comunicado oficial alemán sobre los combates aéreos realizados durante el mes de junio, dice:

"Las cifras mensuales dadas por los alemanes son tan falsas como de costumbre. Durante el mes pasado, 131 aviones alemanes fueron destruídos, 99 desamparados, solamente en el frente británico.

Por su lado, los franceses derribaron 45, y los belgas 4. Eso hace un total de 279 aviones perdidos en vez de 68 denunciados por los alemanes. Es menos fácil refutar las pretensiones del enemigo respecto a los aviones aliados derribados, porque los franceses no publican boletín de sus perdidos, pero en vista de que el número de aviones británicos, que el general Haig da como perdidos es de 78 es claro que como la lucha, la más violenta se ha desarrollado en el frente britjnico, la cifra de 220 citada en el comunicado alemán es exajerada y fuera de toda proporción".

Parte oficial inglés

LONDRES, julio 11 — Se dió a la publicidad el siguiente boletín oficial:

Los aviadores ingleses bombardearon la flota turco-alemana anclada en Constantinopla.

Arrojaron bombas sobre el crucero Goeben y otros buques, siendo observados incendios y explosiones.

El edificio del ministerio de la guerra también fué bombardeado con eficacia.

El enemigo completamente sorprendido, abrió el fuego solamente después que las bombas fueron arrojadas.

Nuestros aviadores regresaron indemnes.

Encarcelamiento del diputado Caballé

MADRID, julio 11 — Después de haberlo sometido a un nuevo interrogatorio, el juez que entiende en la causa decretó el encarcelamiento del diputado prietista señor Caballé, heridor del marqués de Cortina.

Sobre la declaración socialista

PARIS, julio 11. — A propósito de la declaración hecha por el grupo de la minoría socialista alemana, es agradable constatar que hay ciudadanos del Kaiser que reconocen las legítimas reivindicaciones de Francia y sus aliados, con respecto a Bélgica y Alsacia Llorena.

Con respecto a la claridad con que subrayan la espoliación, de una manera particularmente significativa, demuestra de un modo bien definido que el derecho está del lado de Francia, cuando reclama la restitución de provincias que le han sido arrancadas por la fuerza.

Los minoristas, sin embargo, hubieran tenido que permanecer en la lógica. Desde el momento que declaran que Alsacia y Lorena, fué anexada contra su voluntad en 1871, ¿a qué pedir que pueda hoy formular deseos, que formuló tan concluyentemente en esa época? ¿Por que, igualmente, ese silencio con respecto a los polacos de Prusia?

El mutismo sobre el origen y responsabilidades de la guerra es sumamente lamentable, pues para el mundo entero el punto importante, es que la guerra es debida a la agresión alemana.

Finalmente sacamos como conclusión que el memorándum es la expresión del pensamiento ínfimo de la minoría, que casi es considerada como traidora a la patria alemana.

LA GUERRA EN EL MAR

Parte oficial inglés

LONDRES, julio 11. — El parte oficial del mariscal sir Douglas Haig, dice:

Nuestras posiciones del frente de Nieuport fueron violentamente atacadas anoche, después de una preparación de artillería que duró 24 horas.

Las defensas instaladas a lo largo de las dunas, quedaron niveladas por el fuego de concentración de las baterías enemigas.

Ese sector quedó aislado, debido a la destrucción de los puentes sobre el río Iser, y el enemigo penetró a continuación en nuestras posiciones, en una profundidad de 540 metros, sobre un frente de 1.250 metros, alcanzando la margen derecha del río, cerca del mar.

Al sur de Lombartzyde fué rechazado otro ataque enemigo.

Parte oficial francés

PARIS, julio 11. — Se dió a la publicidad el siguiente parte oficial:

Hubo lucha de artillería al norte de Jouy y en la región de Sapigneul.

En la Champagne rechazamos dos golpes de mano intentados por el enemigo.

La actividad de artillería fué muy viva en la altura 304.

Al norte de Flirey los alemanes lanzaron un ataque que fué completamente rechazado.

Noticias oficiales de Rusia

PETROGRADO, julio 11. — Un telegrama oficial enviado por el estado mayor ruso anuncia que la persecución de los teutones continúa.

Se confirma oficialmente la toma de Halicz, donde los rusos hicieron prisioneros, y se apoderaron de más de 30 cañones.

El nombre del general victorioso, Korniloff, resuena en todas partes.

BRASIL

RIO DE JANEIRO, julio 11. —El ministro de relaciones exteriores, Dr. Nilo Pecanha, se encuentra completamente restablecido del ataque hepático que lo obligó a guardar cama por unos días.

Dicho ataque fué acelerado por el exceso de trabajo de la cancillería, al punto de que el doctor Nilo Pecanha, pasó trasnochando sesenta días, para atender con la prolijidad necesaria los últimos acontecimientos que han conducido al Brasil a la situación internacional actual. El 9 todavía convaleciente redactó personalmente el telegrama de felicitación enviado a su colega argentino, Dr. Pueyrredón.

—No estando conformes con la reciente circular del canciller Pecanha, los ministros Oscar Teffe y Regis de Oliveira, han decidido solicitar sus puntos en disponibilidad.

CHILE

SANTIAGO DE CHILE, julio 11. — "El Mercurio", comentando al nota que el canciller entregó al representante del Uruguay, dice que la contestación es una franca adhesión a los sentimientos de americanismo que inspiraron la nota uruguaya y cree que Chile, colocado en igualdad de circunstancias, no dejaría de interpretarlos de la misma manera, creando para los estados americanos en guerra y los estados de otro continente, nuevas prácticas de consideración internacional.

URUGUAY

Cotizaciones agropecuarias — La legación en Norte América

MONTEVIDEO, julio 11 — Mantiénese sostenido el mercado de maíz. El común seco se cotizó de 4.45 a 4.50. El morocho, sano, de 5.40 a 5.60. En la Tablada, los precios del ganado fueron menos firmes que en días anteriores, bajando de 3 a 4 milésimos el kilo.

—Asegúrase que solicitará su jubilación nuestro ministro en Norte América, siendo candidato para substituirlo el doctor Gabriel Terra.

PROVINCIAS

BUENOS AIRES

La intendencia municipal

ROQUE PEREZ, julio 11. — El oficial inspector Fabio R. Menéndez, tomó ayer posesión de la intendencia municipal, comprobando con previas declaraciones de empleados de la repartición, haber hecho abandono de su cargo el intendente Domingo Larraburu. La actitud correcta y persuasiva del señor oficial de policía fué aplaudida por el numeroso público de personas arraigadas en la localidad, que presenciaron las declaraciones y la toma de posesión, ahogando las intenciones bélicas que en una hora ingrata se le ocurrió al ex comisario y caudillo de los conservadores, al pretender llevarla a cabo. Mucho hay que observar en ciertos y determinados recibos de complacencia que a última hora llenaran para dejar la contabilidad al día, pero se tiene esperanzas de hacer luz en ésta y buscar de devolver a la comuna los pesos defraudados, según públicas manifestaciones.

Entrega de la municipalidad — Toma de posesión por el comisario de policía — Nombramiento de secretario.

SAN MIGUEL, julio 11 — Anoche, a las 6 p. m., el concejo deliberante intentó reunirse con objeto de la formación del padrón electoral, pero el comisario de policía, de acuerdo con las instrucciones recibidas por el ministerio de gobierno y jefatura, impidió dicha sesión, resolviendo aquella corporación retirarse, labrando primero un acta de protesta y entregando el concejo deliberante e intendencia al comisario de policía señor Rinaldi.

Este funcionario hoy a las 8 a. m., ante escribano público y los testigos señores Gerente del Banco de la Provincia, Mario Novari, y Lorenzo Sáenz, bajo inventario tomó posesión de la municipalidad ante gran número de pueblo que, desde la barra, presenció la entrega.

El intendente interino nombró secretario al señor Tomás Navarro, quien ya lo era en la administración anterior. Esta resolución del señor Rinaldi ha sido muy bien recibida dentro del pueblo, pues el señor Navarro es un correcto funcionario, y con esto se demuestra que la intervención nacional viene a garantir las libertades públicas y no a exonerar los empleados que han sido cumplidores con su deber como algunos han pretendido tildar que los buenos y los malos son iguales ante el concepto del interventor.

Sumario — Partido de football

SAN FERNANDO, julio 11 — En el match de football jugado entre All Boys y el club local, de 2a. división intermedia, que había despertado gran interés, salió vencedor el team local. El resto del programa se realizó con toda lucidez ante numerosa concurrencia.

—Ha sido suspendido en sus funciones el jefe del registro civil don Arturo Ayala, a quien está sumariando un inspector designado por la superioridad, haciéndose eco de ciertas denuncias graves formuladas por un periódico local. Ayer se hizo cargo de la oficina el juez de paz señor Rovarella.

SANTA FE

La huelga del Central Argentino — El frigorífico Swift — Los artículos de primera necesidad — Los buzones de correo — Quejas del público — Las ferias francas — Explotación al público — Nueva visita del doctor Mosca — Ventajosa situación de los radicales — Demanda por desalojo de colonos — Amenaza velada — Dispensario "Goñi" —Pic-nic. — Nuevo periódico.

ROSARIO, julio 11 — Como anunció LA EPOCA el conflicto entre los obreros del Central Argentino y la empresa no ha encontrado ninguna solución, a pesar de las tentativas de un acercamiento amistoso que se han verificado hasta ahora.

Se dice que si los obreros continúan en estado de huelga, la empresa adoptará una resolución enérgica, y ésta sería clausurar los talleres de Rosario y Pérez por tiempo indeterminado. Esta resolución se pondría en práctica acto continuo de que los obreros rechacen la última nota pasada por la empresa. Dicha nota fué entregada a los obreros en la tarde de ayer.

Informaciones recibidas anuncian que hay muchos obreros que quieren volver al trabajo.

—Se activan los preparativos para la construcción de las instalaciones en que funcionará el frigorífico Swift, debiendo principiar esos trabajos el 20 del corriente y en cuyas obras se empelarán no menos de dos mil obreros, pues se llevarán a gran rapidez, creyéndose que podrá inaugurar sus faenas para noviembre del corriente año.

Además de los beneficios generales que se esperan de una obra de esta naturaleza, se descuenta desde ya la formación de un núcleo de población en aquel paraje, con caseríos destinados a las peonadas y personal secundario del frigorífico.

—Varias personas nos piden llamemos la atención de la dirección general de correos, respecto al mal estado en que se encuentran la gran mayoría de los buzones instalados en las calles y cuyos mecanismos interiores, al no funcionar para el cierre automático de las bolsas de correspondencia que contiene, facilita muchos abusos en la recolección de las cartas.

—El pan se sigue vendiendo a 35 centavos aquí en la ciudad, pero es mucho mayor el precio que se hace pagar por él en la campaña, no obstante ser fabricado con harina de segunda y aún de tercera clase.

En cuanto al azúcar, como precio de reclame se vende la llamada refinada del Brasil a 62 centavos el kilo. La opinión más generalizada, es que la franquicia acordada para la introducción de 50.000 toneladas, no remediará el mal, porque será acaparada por los mismos comerciantes, que tienen repletos sus depósitos, esperando que suba a un peso para ponerla recién a la venta.

—Las llamadas aquí ferias francas son todo lo contrario de las que funcionan en ésa, pues lejos de facilitar la adquisición de artículos de primera necesidad a bajos precios, los recargan más que en la venta ordinaria, pero el público que va a ellas cree siempre hacer pichincha, sin fijarse en los detalles con que se explota su candidez.

—Se anuncia el regreso del presidente de la junta de gobierno del radicalismo nacional, doctor Mosca, quien vendrá a ésta, para ultimar los preparativos de la próxima campaña política, que será la más reñida de todas las que se han librado en la provincia hasta la fecha.

Como la situación en que se encuentra colocado el radicalismo, con respecto a los demócratas y los disidentes, le es sumamente favorable, tratarán de dar la mayor intensidad a la concentración del electorado de ésta parte sur de la provincia.

—Se han iniciado en nuestros tribunales por los propietarios y arrendatarios de grandes extensiones de campo de la provincia, diversos juicios contra los chacareros que no han querido someterse, y éstos a su vez han pedido el auxilio de la Federación Agraria, cuyo presidente manifiesta que, de no ser posible un arreglo equitativo, se verá obligada la Federación a tomar en cuenta los ofrecimientos que se le han hecho en naciones vecinas, ofreciendo a las familias agricultoras, grandes extensiones de tierra cultivable, en condiciones muy ventajosas.

—La construcción del dispensario antituberculoso Emilio R. Goñi, está a terminarse y se inaugurará probablemente en el mes próximo, debiendo entrar a funcionar de inmediato.

—El juez de instrucción, doctor Giménez Melo, fué obsequiado por sus amigos con un pic-nic en la isla de la Paloma, con motivo de su cumpleaños.

—Apareció un nuevo semanario que lleva por nombre "La Razón". Será de carácter político y literario.

TUCUMAN

La emisión de vales — Su aceptación en el comercio — Viaje del ministro de gobierno — Demostración — Movimiento obrero.

TUCUMAN, julio 11 — Ayer púsose en circulación parte de la emisión de vales de tesorería con valores de cinco, diez, veinte, cincuenta y cien pesos, abonándose los sueldos correspondientes a los meses de noviembre y diciembre últimos. En el curso de la presente semana saldrá a circulación una mayor suma, con el fin de pagar los haberes de enero, febrero y marzo, quedando así pagos el total de los sueldos atrasados de la anterior administración. El comercio recibe los vales a la par, manifestando que con ellos se llena una necesidad sentida, pues por falta de medios circulantes se paralizaba la venta al detalle por haberse restringido enormemente los créditos minoristas. Por otra parte, los ingenios y comerciantes buscan los vales a fin de pagar los impuestos y contribuciones atrasados, pues el gobierno exonera las multas establecidas por tales conceptos siempre que el servicio se haga con esa moneda. El ejecutivo recibió de otros gobiernos provinciales pedidos de antecedentes y forma en que se realiza la emisión de vales, con el objeto de adoptar igual medida, que consideran un gran acto de gobierno en los actuales momentos de crisis económica.

El ministro de gobierno, doctor Ignacio Toledo, emprenderá viaje a la capital federal en los últimos días de la semana en curso.

—Proyéctase una demostración al profesor señor Ruta por el brillante éxito de la retreta de gala realizada el 9 del corriente.

Inicióse un movimiento obrero en el ingenio Bella Vista. Los peones presentaron un pliego de condiciones exigiendo aumento de salario y readmisión de los obreros despedidos por tentativa de sedición. El administrador del ingenio accedió a esta última cláusula, pasando el petitorio a los propietarios del establecimiento: los operarios siguen trabajando sin interrumpir el movimiento de la fábrica; pero dieron seis días de plazo para declarar la huelga si no se llega a un mutuo acuerdo.

CORRIENTES

Proceso a un Secretario de juzgado

CORRIENTES, julio 11 — Encuéntrase en ésta el diputado nacional doctor Cordero, quien viene a visitar a su hermano, secretario del juzgado letrado del Chaco, a quien el juez Soler ha procesado injustamente, obrando bajo la sugestión de una camarilla interesada. Esta es la versión circulante entre los curiales y secretarios. El señor Cordero es visitado por sus numerosas relaciones.

CATAMARCA

Una interpelación famosa — Irregularidades en el correo

CATAMARCA, julio 11 — El diputado radical señor Manuel Soria ha interpelado al ministro de gobierno para que explicara varios actos de dudosa moralidad administrativa y usurpación de funciones legislativas. Los legisladores oficialistas se opusieron pero los radicales vencieron y fué llamado el ministro doctor Navarro. Como los cargos hechos por el diputado Soria eran aplastantes, por tratarse de cifras oficiales, el presidente de la cámara señor Satormayor, que también es vicerrector del colegio nacional acompañado de todos los diputados oficialistas no concurrirá a la cámara hasta que se ausente o se muera el diputado interpelante. Anoche se reunió la cámara con nueve diputados radicales, anotándose ausentes diez legisladores oficialistas y un independiente con el objeto evidente de facilitar el propósito oficialista.

—En la Villa de Londres, departamento de Belén, don Antonio Agüero, a sus funciones de jefe del correo une la de político conservador exaltado y además ejerce el comercio. Como continuamente se perdía correspondencia los comerciantes denunciaron el hecho a la central, agregando que en la casa del correo hacíanse tertulias políticas. Envióse al inspector Avelindo A. Ferreyra, quien poniéndose al servicio del partido Conservador, amenaza a los declarantes para evitar que sea castigado de hecho el jefe Agüero.

CASA DE GOBIERNO

EN LA PRESIDENCIA

El doctor Irigoyen llegó esta tarde a la 1 a su despacho oficial de la casa de gobierno. Recibió algunas visitas. Conferenció también con algunos ministros por asuntos administrativos.

POR LOS MINISTERIOS

El ministro del interior atendió su despacho como de costumbre. Firmó algunas resoluciones y pasó luego a la presidencia.

—El doctor Salaberry se ocupó, esta tarde, en su despacho, en reunir algunos antecedentes para contestar a la interpelación sobre el azúcar, que continuará hoy en la cámara de diputados, donde el ministro concurrirá si hay sesión.

El ministro de justicia e instrucción pública, doctor Salinas, concurrió esta tarde a su despacho oficial. Pasó a la presidencia.

—El ministro de obras públicas concurrió a su despacho oficial a las horas de costumbre.

Después de despachar varios asuntos de carácter administrativo, se dirigió al congreso para tratar diversos asuntos con la comisión parlamentaria de legislación ferroviaria.

—El ministro interino de relaciones exteriores subscribió el despacho que le llevó a la firma el director general.

—El doctor Pueyrredón, concurrió a la presidencia, antes de llegar a su despacho. Después se ocupó en su departamento en despachar los asuntos de su cartera.

—Como informamos separadamente, el doctor González no ha concurrido a su despacho.

—El ministro de marina despachó esta mañana con el secretario general toda la firma en cartera.

—Conversó después con varios jefes superiores, entre ellos el contraalmirante Martín.

SANTA CRUZ

Voraz incendio

SANTA CRUZ, julio 11 — En la madrugada de ayer produjose un voraz incendio en el hotel Bristol, propiedad del señor José Felton; el edificio quedó completamente destruído ignorándose el origen del fuego y el monto de las pérdidas que aun no han sido avaluadas en su totalidad.

PALACIO DE JUSTICIA

TURNOS

Fuero civil: juez doctor Fernando M. Colombres, con los secretarios doctores Gandullo, 11; Pizarro, 12; Rocha, 13; Olmos, 14.

Agente fiscal: doctor M. Vedia y Mitre.

Asesor de menores: doctor B. Rodríguez Jurado.

Recusaciones: juez doctor César A. Campos.

Fuero comercial: juez doctor Alberto Estrada, con los secretarios doctores Curutchet, 11 y 14; Jordán, 12; García Calvo, 13.

Agente fiscal: doctor Gastón F. Tobal.

Recusaciones: juez doctor Félix Martín y Herrera.

Fuero federal: juez doctor Saúl Escobar, con los secretarios doctores Villafañe Basavilbaso, 11, 12, 13, 14 y 16; Gómez Molina, 17, 18, 19, 20, 21 y 22; Castellanos, 23, 24, 25, 26, 27, 28, 30 y 31.

Procurador fiscal, doctor B. A. Nazar Anchorena.

QUIEBRAS

El juez doctor Juan B. Estrada, secretaría del doctor Sabatier, a pedido de un acreedor, decretó la quiebra del comerciante D. Walter Bimsenstein, establecido con garage y venta de artículos para automóviles en la calle Callao 1971. Fué nombrado, por sorteo, el contador Sr. Martorell, quien deberá informar en la junta de verificación de créditos, fijada para el 3 de agosto, a las 3 p. m.

CONVOCATORIA DE ACREEDORES

En el juzgado del doctor Alberto Estrada, secretaría Curutchet, se presentó nuevamente don Juan De Felippi, requiriendo convocatoria de sus acreedores; manifiesta estar establecido con negocio de café y yerba en la calle Olavarría 602; acompaña un balance que acusa 1.134.15 pesos de activo y 7.587.28 pesos de pasivo.

—Por renuncia de los interventores nombrados para informar en la convocatoria de acreedores de don José Vega, el juez doctor Eduardo M. Naón, por la secretaría Aguilar, nombró en reemplazo a los bancos de la Nación y Popular Argentino.

CONCURSO CIVIL

Ante el juzgado del doctor Meléndez, secretaría Migueus, se presentó doña María B. de Briozzo, haciendo cesión de bienes en favor de sus acreedores.

El juez, al abrir el concurso nombró síndico al doctor Francisco Pita, y perito inventariador de los bienes al escribano Augusto Burgos Castelli.

AUDIENCIAS PARA JUNTAS DE ACREEDORES

Sebastiano Rodríguez, quiebra. Regulación de honorarios, el 12 del corriente; juzgado del doctor Avellaneda, secretaría Martín y Herrera.

—José Bongiovanni, quiebra. Regulación de honorarios el 12 del corriente; juzgado del doctor Martín y Herrera, secretaría Matienzo.

LOS JUECES DOCTORES BUNGE Y PADILLA

Continúan acéfalos los juzgados de los doctores Roberto Bunge y Cladislao F. Padilla.

En esta semana se harán cargo del despacho.

JUZGADO DEL DR. COLOMBRES

En el día dictó doce sentencias.

Por la secretaría del doctor Osvaldo Rocha, el juicio seguido por Manconsoli con José Rabba. Hace lugar a la acción, con costas.

Por la secretaría Sandullo:

Obras sanitarias con Amalia Oliva de Lamas.

Igualmente hace lugar a la demanda. Con costas.

JUZGADO DEL DOCTOR KLAPPENBACH

El juez doctor Fernando Klappenbach por la secretaría del doctor Schtz ha fallado el juicio iniciado por los señores Ferro Hnos. contra doña Juana G. de Corenti Casanti.

El actor solicitó la rescisión de un contrato, por no haber la parte demandada cumplido las obligaciones impuestas en el convenio, considerando que la prueba producida satisface ampliamente lo exigido en el escrito inicial. La prueba de peritos es concluyente en el sentido de que el objeto del contrato no reune las condiciones pactadas, por cuyo motivo el juzgado declara la rescisión del contrato. Con imposición de costas.

GUERRA Y MARINA

TENIENTE VISILLAC

Esta tarde a las 3.30 fueron conducidos al vapor "Montevideo" los restos del teniente retirado Adolfo Visillac, meritorio oficial de nuestro ejército.

Rindió los honores de práctica un destacamento de infantería de la 7.a región.

PUERTO DE BUSTAMANTE

El comandante del buque balizador "Alférez Mackinlay" ha comunicado al ministerio que han quedado librado al servicio público las tres luces del faro de Bahía Bustamante, a fin de facilitar la entrada y fondeo de los buques a aquel puerto.

Los gastos referentes a esas obras han sido satisfechos por la comisión administradora del petróleo de Chubut, pues el puerto referido servirá muy especialmente para refugio de los buques-tanques que van y vinene de Comodoro Rivadavia cuando en este punto no se puedan aguantar a causa de los vientos del primer y tercer cuadrante.

OBRA MILITAR

Se ha recomendado a los oficiales del ejército las "Indicaciones prácticas para la instrucción a caballo en la sección aislada, escuadrón y regimiento de caballería", compiladas y arregladas por el mayor Basilio Brollo y capitán Martín Gras.

CONDICION DE MANDO

Declaróse satisfecha la condición de mando efectiva de tropas en el actual empleo para el capitán de estado mayor Antonio Cabo.

REGLAMENTO APROBADO

Dictóse una resolución aprobando el reglamento interno para la usina eléctrica de Campo de Mayo.

MUNDO COMERCIAL

TRIGO

CHICAGO, julio 11. — Se negoció hoy el trigo a entregar en julio; apertura, 204; intermedia, 203 1|2; clausura anterior, 203 1|2.

Para remesas a entregar en septiembre: apertura, 191; intermedia, 191; clausura anterior, 191.

WINNIPEG, julio 11. — El trigo colorado americano a entregar en octubre se negoció hoy aquí: apertura, sin cotización; intermedia, 197 1|2; clausura anterior, 197 1|2.

MAIZ

CHICAGO, julio 11. — El maíz mixto americano, a entregar en diciembre, se negoció hoy aquí: apertura, 123 1|2; intermedia, 120 3|4; clausura anterior, 121, centavos oro americano por bushel.

LINO

DULUTH, julio 11. — El lino a entregar en julio fué negociado hoy aquí: apertura, 285; intermedia, 284; clausura anterior, 284 1|2, centavos oro americano por bushel.

MERCADOS NORTEAMERICANOS

Operaciones de apertura

NUEVA YORK, julio 11. — Las diferencias de precios obtenidas hoy en los centros de negocios en cereales de esta plaza, son las que se mencionan a continuación:

Mercado	Entrega	Suba	Baja
Winnipeg	Octubre	s|cotiz.	—
Chicago	Julio	s|camb.	—
trigo	Septiembre	—	s|camb.
maíz	Diciembre	—	1|2
Duluth	—	—	—
lino	—	—	—

Operaciones intermedias

Mercado	Entrega	Suba	Baja
Winnipeg	Octubre	s|camb.	—
Chicago	Julio	1|2	—
trigo	Septiembre	s|camb.	—
maíz	Diciembre	2 1|2	—
Duluth	Julio	10 1|2	—
lino	—	—	—

MERCADO COMERCIAL DE LONDRES

LONDRES, julio 11.—

Tipo de descuento del Banco de Inglaterra	5 %
Consolid. Británicos 2 1|2 o|o.	55 1|4
Títulos argentinos	
Empréstito nacional 1897, 4 por ciento, ley 378.	99 3|8
Bonos Obras de Salubridad, etcétera, de Buenos Aires.	92.—
Emprést. Argentino de Obras Públicas, 1186, 5 o|o.	97.—
Emprést. Argentino de Conversión de 1889, en libras, 4 1|2 o|o.	89.—
Emprest. Argentino interno, de 1909, 5 o|o.	84.—
Province of Buenos Aires, de 3 ½ to 3 ½ % Loan of 1906	48.—

BOLSA DE PARIS

PARIS, julio 11.—

Renta Francesa, 5 o|o.	s|cotiz.
Renta Francesa, 3 o|o.	

BOLSA DE MONTEVIDEO

MONTEVIDEO, julio 11. — Fueron realizados hoy en la primera rueda del mercado de valores de esta Bolsa, los siguientes títulos:

Títulos hipotecarios serie M, a 95.60; id serie O, a 95.50; id serie Q, a 95.40; id para fin de mes, a 95.60.

Deuda interna, al contado y para fin de mes, a 99.

Conversión, a 88.20.

—En este puerto entraron hoy los siguientes vapores:

Desna, de Liverpool; Florianópolis, de Río de Janeiro; Monadnoch, de Clyde; H. Brigade, de Port Elizabeth.

Salen: Roma y Cabo Santa María.